

いわた

磐田っすい
広報

力強く挑戦する磐田!!

市民第一、現場第一、行動第一

シリーズ 明治150年①

磐田に残る明治の記憶

トピック

磐田市花いっぱいコンクール

▶ きらり磐田人：佐野範幸さんのりゆき —「第67回関東東海花の展覧会」バラ部門で農林水産大臣賞受賞—

主なお知らせ

緑のカーテン作りに挑戦してみませんか／いわた茶缶の販売開始／住民税の主な改正点／家屋照合調査
Uターン就職した方の奨学金返済支援／上水道水質検査の報告／感震ブレーカー設置費の補助
土のうステーション／門・塀・擁壁などを設置する際のルール
道路上に張り出している樹木の管理／第21回ジュビロ磐田メモリアルマラソン

表紙：満開の藤の香りに包まれて(豊田熊野記念公園で)

シリーズ 明治 150 年①

磐田に残る 明治の記憶



今年、明治元年（1868年）から起算して満150年。
明治以降、日本はさまざまな分野で近代化への取り組みを進め、
近代国家としての礎を築きました。
この近代化の波は、やがて私たちの住む地域にもやってきます。
このシリーズでは、明治期の磐田市の様子をご紹介します。
シリーズ第1回目は、「旧見付学校」と「旧赤松家」です。

明 治5年（1872年）、政府に
よって日本最初の近代的学校制
度を定めた「学制」が公布されました。
これを受けて、明治6年（1873
年）8月に付近の寺院などを仮校舎
として開校したのが見付学校です。
見付学校は、その後地域の方の寄
付などを元に校舎の新築工事に着手
し、明治8年（1875年）8月に
校舎の落成を迎えました。新築され
た校舎は、基礎となる石垣の上に木
造擬洋風の2階建てで、屋上に2層
の楼が重ねられた当時としては先進
的な外観デザインでした。

現在の5階建ての姿となったの
は、3階部分を増築した明治16年
（1883年）のことです。大正11年
（1922年）に閉校し、その後も裁
縫女学校、病院などとして利用され、
昭和44年（1969年）に現存する
日本最古の木造擬洋風建築の小学校
校舎として、隣接する磐田文庫とと
もに国の史跡に指定されました。
平成4年（1992年）に「旧見
付学校」と改称し、現在は明治初期
から昭和にかけての教科書や文房具
など、教育関連の資料を中心に展示
する資料館となっています。

旧東海道見付宿にそびえる白亜の洋館

旧見付学校（国史跡）



▲開校当初の見付学校（写真①）と
現在の旧見付学校（写真②）。建築当初
は4階（2階2層）建てで、屋上があ
った

レンガ積みの門と塀が明治の面影を残す

旧赤松家門・塀 (県指定文化財)



▲▶明治40年代の赤松家(写真①)と現在の旧赤松家(写真③)。特徴的なレンガ積みの門と塀が当時の姿を残している。写真②は23歳の頃の赤松則良



近代日本造船技術の先駆者である赤松則良が、明治20年(1887年)から明治30年(1897年)代に建築した邸宅の跡が旧赤松家記念館です。

赤松則良は江戸(現在の東京都)で生まれ、元々江戸幕府に仕えていました。幕府の命でオランダに留学して西洋の造船技術や知識を学びました。帰国後は造船技術者として明治政府の海軍整備に尽力し、明治20年(1887年)に海軍中将となりました。また、明治時代初期からは、磐田原台地の開墾にも取り組



み、約20畝の茶園を開いています。磐田に本籍を移したのは、明治26年(1893年)のことです。

旧赤松家に現存する建物には、門・塀・土蔵があり、レンガを巧みに積み上げて明治の面影を残した「門番所」は県指定文化財に、「米蔵」や「図書蔵」は市指定文化財となっています。平成16年8月には、旧赤松家屋敷跡に記念館がオープンし、赤松家にゆかりの品々を展示しています。

アクセス

▼ところ

旧見付学校…見付24452

旧赤松家記念館…見付3884-10

▼入場料

無料

▼開館時間

午前9時～午後4時30分

▼休館日

毎週月曜(祝日または振替休日)に当たるときは開館

祝日の翌日(ただし土・日・月曜日に当たるときは火曜日が休み)

年末年始(12月29日～1月3日)

▼問い合わせ

旧見付学校 ☎ FAX 32-4511

旧赤松家記念館 ☎ FAX 36-0340

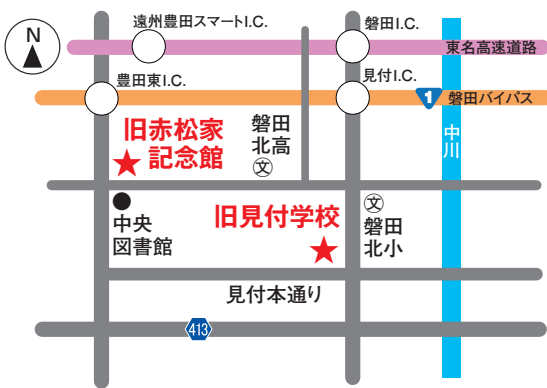

明治150年企画展のお知らせ

旧見付学校企画展

明治150年と学校教育

見付や中泉の学校教育の変化を中心に、明治元年からの150年を写真と年表でたどります。

▼とき

来年3月31日(日)までの上記開館時間

▼ところ

旧見付学校1階西側展示室

▼入場料 無料

歴史文書館第21回企画展

磐田の近代の幕開け

～庶民の明治150年～

江戸時代から明治時代への移り変わりを庶民の生活からたどります。

▼とき

7月9日(月)～8月24日(金) 午前9時～午後5時(入場は午後4時30分まで。土・日曜、祝日休館)

▼ところ

歴史文書館展示室(岡729-1 竜洋支所2階)

▼入場料 無料



最優秀賞 竜洋敷地花の会



花

いっぱいコンクール

磐田市緑化推進委員会は、花と緑にあふれた美しく快適な地域環境をつくるため、身近な公共施設や街路に面した民有地や地域住民の皆さんが草花を植えて管理している花壇を対象に、毎年「花いっぱいコンクール」を行っています。今年は19団体の皆さんが参加しました。皆さんに丹精込めて育てられた花々が、まちを美しく彩っています。

問 都市整備課（西庁舎1階）
 ☎ 0538-37-4806
 FAX 0538-37-8690



▲最優秀賞に輝いた竜洋敷地花の会の皆さん

竜洋敷地花の会の皆さんに受賞した感想をインタビューしました

最優秀賞おめでとうございます。

ありがとうございます。最優秀賞を取りたいと思います。毎年応募していたので、受賞できてうれしく思います。

こだわったポイントは何ですか？

今年話題のパンダ「香香」をアリスサムやビオラ、パセリなどを使って表現したことです。

苦労したことは何ですか？

コンクールに応募するために、4月に花が咲くように逆算しながら、種をまいたり苗を育てたりしていますが、天気などに左右されるため、



努力賞
ちば
東大久保知波の会花クラブ



努力賞
豊田一空園みどりの丘花の会



優秀賞
おもと
久保町万年青会



優秀賞
豊田中学校



審査員特別賞
梅香の里絆会花壇愛好会



審査員特別賞
豊田南こども園



審査員特別賞
竜洋幼稚園PTA整備部





池田上花の会



赤池自治会花の会



富丘広野花の会



緑ヶ丘緑寿会

名人位花壇

参加花壇パネル展

コンクールに参加した花壇の写真パネル展を開催します。

- ▶5月22日(火)まで 午前8時30分～午後5時
磐田市役所 (本庁舎1階展示ブース)
- ▶5月24日(木)～6月6日(水) 午前9時～午後4時
ギャラリー長藤 (豊田支所2階)
- ▶6月8日(金)～17日(日) 午前9時～午後5時
竜洋なぎの木会館 (ホールロビー)

なかなか自分たちが思った通りにいかないところ。また草取りや水まきなども大変ですが、7人で力を合わせて行っています。

やりがいは何ですか？
花壇の前を通る方に「お花きれいですね」と言われるとうれしくてやりがいを感じます。それまでの苦勞が吹っ飛びます。見てくれる方がいることが励みになります。

今後の目標はありますか？
最優秀賞を3年連続で受賞すると名人位に認定されます。来年、再来年も最優秀賞になって名人位を目指したいです。

6月は環境月間です

目にも涼やかな緑のカーテン作りに挑戦してみませんか

☎環境課（西庁舎 1階） ☎ 0538-37-4874 FAX 0538-37-5565



▲市役所本庁舎の緑のカーテン（昨年8月撮影）

緑のカーテンは、つるが何かに巻き付いて伸びる性質を持つ植物（つる性植物）を窓際にはわせて作る、自然のカーテンです。緑色に茂る葉は、見た目が涼やかなだけでなく、直射日光を遮り、葉から出る水蒸気で葉の周囲の温度上昇を抑える効果があります。エアコンの使用や設定温度を抑えることができるため、温室効果ガスの削減にもつながります。

皆さんも家庭でできる地球温暖化対策として、緑のカーテンに挑戦してみませんか。

環境課では、緑のカーテン設置用に「フウセンカズラ」または「チョウマメ」の種を無料で配布します（どちらか1種類）。

▼とき

5月25日（金） 午前9時～

▼配布場所

環境課、各支所地域振興グループ

▼対象

市内在住の方

▼配布数

1人1袋まで（1袋10粒程度） ※種がなくなり次第終了



かわいいのがお好き？

フウセンカズラ

- ①種を一晩水につける（気温が十分に上がった5月中旬から6月が目安）
- ②翌日、プランターに20粒ほどの間隔で種をまき、水はけの良い土を軽くかぶせる
- ③プランターは日当たりの良い暖かい所に置く
- ④土が乾き始めたら、たっぷりと水やりをする
- ⑤必要に応じてわき芽の摘み取りを行う



▲フウセンカズラの実と種

種はかわいいハート型

濃いブルーの花が涼しげ

チョウマメ

- ①種をまく前に、水で濡らしたキッチンペーパーなどの間に種を敷き詰めて、1週間ほど日の当たる所に置いておく
- ②白い根が出てきたら20粒ほどの間隔で種を2粒ずつプランターにまく（5月下旬から6月の暖かい時が目安）
- ③プランターは日当たりの良い暖かい所に置く
- ④水やりは朝1回、プランターの下から水が出る程度にする
- ⑤芽が20粒ほどに育ってきたら、巻き付くように伸びてくるので、わき芽の摘み取りを忘れずに行う



▲濃いブルーの花が特徴のチョウマメ

味も、デザインも、一新！

いわた茶缶の販売が始まりました!!

☎農林水産課（西庁舎1階） ☎ 0538-37-4813 FAX 0538-37-1184



魅力を最大限に伝えられる「いわた茶缶」を作り上げました。
磐田市産の美味しいお茶をぜひご賞味ください。

■ **一番茶の缶**
いわた茶缶の特徴は、磐田市産一番茶を100%使用していることです。「いわた茶」の金色に輝くきれいな水色と一番茶ならではの香りを生かすため、茶葉の使用量や抽出温度、時間などを細かく調整。渋みの少ないすっきりとした味わいを楽しむことができます。

試作品を何度も作り、試飲をし、意見を出し合いながら、一番茶の

■ **新デザイン**
いわた茶振興協議会が厳選した、磐田市産の一番茶葉100%使用の缶飲料「いわた茶缶」の販売が4月から始まりました。
市民の皆さんなどによるデザイン投票を踏まえて、茶缶のパッケージを一新し、一番茶の魅力を最大限に伝えられる「いわた茶缶」を作り上げました。缶は風味を損なわず、飲みやすい大きさや形を考慮しました。

デザイン一新
さらにおいしくなった
いわた茶缶です

内容量を300ml
に増量

量

磐田市産一番茶を
100%使用

茶

香

いわた茶の香りを
楽しめる広口の飲み口

缶

スクリュー式キャップで
持ち運びが便利

ぐくぐく飲める
渋みの少ない
すっきりとした味わい

味

柄

市イメージキャラクター「しっぺい」をあしらったキュートで素敵なデザイン

▶ **標準小売価格**

バラ売り 110円（税込み）
1箱（24缶） 2,450円（税込み）
※5ケース以上は割引あり

▶ **販売場所**

遠州中央農協の市内直売所、
しおさい竜洋、香りの博物館、
市役所本庁舎・西庁舎の自動販売機 など

今までの「いわた茶缶」は、主に磐田市内で飲まれていました。新しいデザインの「いわた茶缶」も、もちろん市内の皆さんに飲んでもらいたいですが、この機会にぜひ、市外の皆さんにも手に取っていただき、より多くの人にいわたのお茶を味わってもらいたいと思っています。

新しい「いわた茶缶」は、「しっぺい」をあしらった素敵なデザインになりました。普段飲むお茶としても、お土産としても楽しんでもらえると思います。1本1本のお茶缶を多くの人に届けたいです。



いわた茶振興協議会
理事長
鈴木 英之 さん

「いわた茶」のおいしさを
多くの人に届けたい

平成30年度からの 住民税（個人市県民税）の主な改正点

問 市税課（本庁舎1階）

☎ 0538-3714826
FAX 0538-3317715

◆給与所得控除の上限額引き下げ

平成30年度（平成29年中の収入）以後は、給与収入金額が1000万円を超える場合の給与所得控除額が220万円に引き下げられました。

◆セルフメディケーション税制創設

職場の定期健康診断やインフルエンザの予防接種など健康の保持および疾病予防への取り組みを行っている方が、本人や本人と生計を一にする親族分のスイッチOTC医薬品の購入費を1年間に1万2千円を超えて支払った場合に、所得控除できる税制度が創設されました。

※スイッチOTC医薬品は医師の処方が必要だった医薬品から薬局などで購入できるように転用された医薬品のことです

▼控除額

購入費合計額から1万2千円を超える額（控除限度額8万8千円）※従来の医療費控除とは併用できません

▼適用期間

平成29年1月1日から平成33年12月31日までの5年間（平成30年度から平成34年度の個人住民税で適用）

▼注意

申告時に「セルフメディケーション税制の明細書」および健康診断または予防接種などを受けたことを明らかにする書類（例…インフルエンザ予防接種の領収書や健康診断の結果通知表など）が必要です。
なお、健康診断などに要した費用は、セルフメディケーション税制の控除の対象にはなりません。

◆医療費控除の申告時における「明細書」の添付義務化

医療費控除やセルフメディケーション税制の適用を受ける方は、領収書の添付または提示の代わりに「明細書」を申告書提出の際に提出することが必要となりました。

ただし、経過措置として平成30年度から平成32年度までの市県民税の申告（平成29年分から平成31年分までの所得税の確定申告）は、医療費の領収書の添付または提示でもできます。

また、医療費などの領収書は、申告期限後5年間の保存が必要であり、求められた場合には、当該領収書の提示または提出をしなければなりません。

家屋照合調査を実施します

問 市税課（本庁舎1階）

☎ 0538-3714809
FAX 0538-3317715

◆調査目的

この調査は、固定資産税の課税対象となる家屋を正確に把握し、固定資産税の公平かつ公正な課税を行うことを目的としています。

◆調査方法

調査には、公道目視調査と現地立会調査があり、それぞれ目的と手法が異なります。

▼公道目視調査

市内にある全ての家屋を対象に、公道から市の家屋課税台帳の登録内容と家屋の現況が一致しているか照合します。所有者の方が立ち会う必要はありません。調査員は、敷地内には立ち入りません。

▼現地立会調査

公道目視調査の結果、市の家屋課税台帳の登録内容と現況が異なる場合や、より詳細な調査が必要な場合に行います。また未評価の家屋は、評価額算定のための調査を行います。

家屋の所有者または居住者の方には、個別に調査日を連絡し、立ち会いの下で調査を行います。調査員は建物内には立ち入りません。

◆調査員

腕章と磐田市長が証明した現地調査員証を携行した現地調査員（左記委託業者）が行います。調査員が口座を確認することや金銭の支払いを求めるとはありません。

◆実施計画

実施年度	調査地区
平成30年度	福田地区、豊岡地区
31年度	豊田地区
27年度（実施済）	磐田地区（中泉・於保・西貝・御厨・南御厨・田原・今之浦）
28年度（実施済）	磐田地区（見付・大藤・向笠・岩田）
29年度（実施済）	磐田地区（天竜・長野）、竜洋地区

◆委託業者

国際航業株式会社
城之崎3-5-2
☎ 0538-3710023



Uターン就職した方の

奨学金の返済を支援します

問 秘書政策課（本庁舎4階）

☎ 0538-3714805
0538-3618954

市では、Uターン就職を促進することで若者の定住人口増加を図るため、Uターン就職した方の大学（大学院、短期大学、専修学校、高等専門学校を除く）在学中に借り入れた奨学金の返済の一部を補助します。

■対象となる奨学金

- ① 日本学生支援機構 第一種奨学金
- ② 日本学生支援機構 第二種奨学金（元金相当）
- ③ その他市長が認める奨学金（元金相当）

■対象者（次の条件を全て満たす人）

- ① 高等学校卒業時に磐田市内に居住し、大学進学のため県外に転出した方
- ② 就労のために磐田市内に転入し、対象期間中に住民登録があり、現に居住し、就労している方
- ③ 大学在学中に対象となる奨学金の貸与を受け、卒業後にその返済をしている方
- ④ 申請年度の前年度以前に就労し、奨学金の返済を開始した方
- ⑤ 初回の申請年度末において満30歳

以下の方

- ⑥ 市税などを滞納していない方
- ⑦ 奨学金の返済に対する助成を他から受けていない方

■補助金の算定対象期間・交付対象経費

前年度（平成30年度申請の場合は平成29年度）1年間の就労期間中に返済した元金相当三分の奨学金の額
※繰上返済分、滞納繰越分は含みません

■交付額

交付対象経費の2分の1以内の額で年間12万円を限度（千円未満の端数は切り捨て）

■交付期間

磐田市にUターン就職した年度の翌年度から5年間
※申請は毎年度提出する必要がある
ます

申請手続きなど詳しくは、市ホームページをご覧ください。秘書政策課までお問い合わせください。

平成29年度

上水道水質検査の報告

問 水道課（福田支所2階）

☎ 0538-5813110
0538-5813123

市では、「安心、安全で当たり前」を目標に水道水をお届けしています。昨年度の水質検査結果は、市内全ての地点で水質基準に適合しました。数値は次のとおりです。

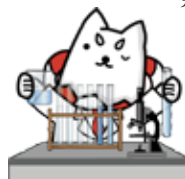

平成29年度 上水道水質検査結果

検査項目	基準値	検査結果
一般細菌	100個/ml以下	0～3個/ml以下
大腸菌	不検出	不検出
塩化物イオン	200mg/l以下	4.3～14.0mg/l
有機物	3mg/l以下	0.2未満～0.5mg/l
pH値	5.8～8.6	7.2～7.9
味	異常でないこと	異常なし
臭気	異常でないこと	異常なし
色度	5度以下	0.5未満～0.6度
濁度	2度以下	0.1未満～0.2度

■ 蛇口から濁った水が出ます

汚れの原因は、水道管内の水アカなどが一時的に出たためです。

■ カなどが一時的に出たためです

近年、水道水の使用量が減ったことで水の流れが少なくなり管内に水アカが溜まりやすくなっています。

市による水道管内の洗浄作業で順次対応していきます。

■ お風呂や洗面台の底に赤サビのようなものが沈んでいます

宅内の配管、特に給湯器周辺の銅管が、年月の経過でサビが出る場合がよく見受けられます。配管の更新を検討していただき、更新が完了するまでは、使用し始めの水をしばらく捨ててからご使用ください。

■ 「宅内配管の洗浄」のチラシが来ましたが、市で行いますか？

市では宅内配管の洗浄を行います。洗浄作業には前提条件などがあるようです。実施する・しないは業者とよく相談してからご判断ください。

地震による火災から自分の身を守るために

感震ブレーカー設置費の一部を補助します

阪神淡路大震災や東日本大震災で発生した火災原因の約6割は、電気器具の転倒や停電後の電気復旧時に発生した電気火災と言われています。地震が起きたら「電気のブレーカーを切ってから避難する」ことは基本ですが、万一の際の出火防止対策として、市では、自動的に電気供給を遮断する「感震ブレーカー」の取り付け費用の一部を補助する制度を始めます。

補助対象とする感震ブレーカー（イメージ）

感震機能付き分電盤タイプ



分電盤内に内蔵されたセンサーが地震の揺れを感知し、ブレーカーを切って電気を遮断するもの

既存分電盤への増設タイプ

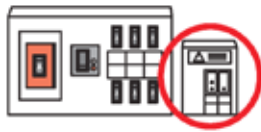

既存の分電盤に感震機能を外付けするタイプで、センサーが地震の揺れを感知し、ブレーカーを切って電気を遮断するもの

問 危機管理課（防災センター2階）

TEL 0538-3714903
FAX 0538-3210177

▼補助対象

感震ブレーカーの購入経費および設置工事に要する経費

※新築の場合は、機器代金（感震性能に相当する経費）のみの補助

▼対象者

・市内に住宅を所有または居住している人（アパート含む）

・市内に自らが居住するための住宅を新築する人

※1世帯に付き、申請は1回限り

▼補助額

機器代金および設置費用の3分の2（上限5万円、千円未満切り捨て）

▼申し込み

申請書（市ホームページからダウンロード可）に必要事項を記入の上、必要書類を添えて、危機管理課または各支所市民生活課へ

※郵送での申請は受け付けていません

※新築での設置を希望する場合は、設置前に危機管理課へご相談ください

▼その他

電気工事の有資格者による工事のため、電気工事店の紹介が必要な場合は、静岡県電気工業組合（☎0537-2215815）へ。

大雨に備えて安心

土のうステーションを設置しています

近年、ゲリラ豪雨といわれる短時間で局地的に降る大雨や、台風などによる浸水被害が発生しています。被害をできるだけ少なくするためには、行政の対応とともに、地域の皆さんにも自ら行動していただくことが重要になります。そこで市では大雨に備え、自分で土のうを作り、持ち帰っていただける場所「土のうステーション」を西庁舎北側と各支所に設置しています。

■土のうステーションの使い方

- ▼土のうを作る際は、下記の申請受付場所での申請が必要です
- ▼一回の申請に付き、一世帯当たり土のう20袋を上限とします
- ▼利用費は掛かりません
- ▼設置場所を案内します。各自で土のうを作り、持ち帰ってください
- ▼作った土のうの管理や保管は、各自で行ってください
- ▼安全のため、荒天時や夜間の土のう作りは禁止します

問 道路河川課（西庁舎2階）

TEL 0538-3714808
FAX 0538-3210177



申請受付場所・設置場所

道路河川課	☎ 0538-37-4808
福田支所地域振興グループ	☎ 0538-58-2370
竜洋支所地域振興グループ	☎ 0538-66-9100
豊田支所地域振興グループ	☎ 0538-36-3150
豊岡支所地域振興グループ	☎ 0539-63-0020

受付時間 午前8時30分～午後5時15分
※月～金曜日（祝日、年末年始除く）

4メートル未満の道路に接して

門・塀・擁壁などを設置する際のルール

ルールを守り安全で

環境の良いまちづくりを

建築基準法は、建築する場合の最低限の基準を定めています。

建築物は、原則として幅員4メートル以上の道路に接している敷地にしか建築できません。しかし、幅員が4メートル未満でも法が適用される前から建築物が立ち並んでいる道（幅員1・8メートル以上）は道路とみなし、建築が可能となります。

この「みなし道路」は、道の中心線から両側にそれぞれ2メートル（道の反対側に河川・がけ地・線路敷地などがある場合は、河川などの境界から敷地側に4メートル）を道路境界（後退線）とし、その区域内に建築物だけでなく、門・塀・擁壁などを造ることも禁止されています。

安全で環境の良いまちづくりのため、このルールを守りましょう。



○現在、後退線内に

門・塀・擁壁などがある場合

問 建築住宅課（西庁舎2階）

TEL 0538-33714899
FAX 0538-33712050

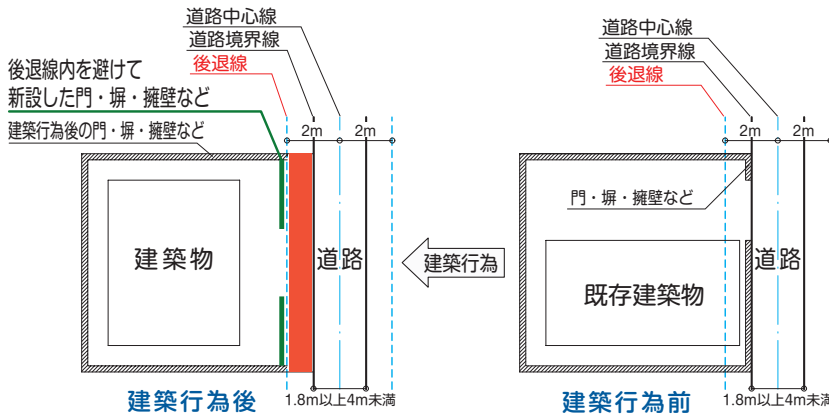

※道路境界線と後退線の間（後退線内）に門・塀・擁壁などの構造物がある場合は、建築行為を行う際に撤去しなければなりません

樹木の所有者の皆さんへ

道路上に張り出している樹木の管理

道路や歩道への枝の張り出しや倒木により、歩行者や自動車などの通行に支障が出る場合があります。歩行者および自動車などの通行や、強風、大雨の際の安全確保のため、所有する樹木の管理にご協力をお願いします。

倒木などが原因で歩行者や自動車などに事故が発生した場合、樹木の所有者の責任を問われる場合があります。次のような状況が見られる場合、所有する樹木の伐採または枝払いなどをお願いします。

- ▼道路、歩道へ樹木が張り出している
- ▼枯れ木、折れ枝などによる通行への支障がある（またはその恐れがある）
- ▼竹や草などの繁茂による通行への支障がある（またはその恐れがある）



問 道路河川課（西庁舎2階）

TEL 0538-323714808
FAX 0538-323713948

磐田市危険木除去事業費補助制度のご案内

倒木により道路交通の危険となる恐れがある樹木の所有者が、その樹木を除去するのに掛かった費用を助成する制度です。申し込みなど詳しくは、道路河川課へお問い合わせください。

▶対象樹木

木の高さがおおむね10メートル以上、かつ幹の太さが胸高で20センチ以上ある樹木で、倒木により交通の支障となる恐れのあるもの

▶補助内容

樹木の所有者などが、樹木を除去するのに掛かる費用のうち、2分の1以内の額（20万円が限度）を補助します

作業時の注意事項

- ①電線や電話線がある箇所の作業は、危険を伴う場合があるので、事前に最寄りの中部電力(株)営業所またはN.T.T支店に連絡し、立ち会いのものと作業を行ってください
- ②作業にあたっては、通行する歩行者および自動車などの安全確保と、樹木からの転落などに十分ご注意ください



11月18日(日)午前9時20分スタート

笑顔で磐田をうめつくせ!!

第21回ジュビロ磐田メモリアルマラソン

問ジュビロ磐田メモリアルマラソン実行委員会（磐田市体育協会内） ☎ 0538-33-3443 FAX 0538-37-0456

開催日決定!

昨年、1万1354人に申し込みをいただいたジュビロ磐田メモリアルマラソン。今年は11月18日(日)に「ヤマハスタジアム」をスタート・フィニッシュ会場として、磐田地区や福田地区のコースをランナーが駆け抜けます。沿道からの応援をお願いします。



▲ジュビロ磐田の選手との交流もこの大会の楽しみの一つです

オール磐田で盛り上げよう

本大会は、ランナーはもちろん、応援する人やボランティアの皆さん、そして市民の皆さんが「笑顔になれる」大会を目指しています。

会場では、サッカー・ラグビーフェスティバルや多数の出店ブースなど、さまざまなイベントを開催します。また、沿道ではジュビロ磐田の選手や自治会、園児による応援

ランナーとのハイタッチなど、皆さんが楽しめる催しを企画しています。

参加ランナー募集

スタート

11月18日(日) 午前9時20分

申し込み

①郵便…6月30日(土)までに、

市役所、各交流センター、総合体育館などに備え付けの申込用紙に必要事項を記入の上、郵便局窓口で参加料を添えて申し込み

②インターネットまたは携帯

サイト…8月31日(金)までに、「RUNNET」から申し込み
参加費

区分	対象	金額
ハーフ	一般・高校生	4,500円
	一般・高校生	4,000円
5km	中学生(市外)	2,500円
	中学生(市内)	1,500円
3km	小学生(市外)	2,000円
	小学生(市内)	1,000円
	ファミリー	1組 5,000円
	カップル・夫婦	1組 6,500円

日本ハーフマラソンランニングの対象大会に

今大会も、日本ハーフマラソンランニングの対象大会となりました。皆さんぜひ挑戦してみてください!

日本ハーフマラソンランニングは、1年間(1~12月)に開催された、日本陸連公認コースを使用する対象大

ジュビロ磐田メモリアルマラソンが「2017 全国ランニング大会100撰」に選ばれました!!

全国ランニング大会100撰とは、全国で1,500以上開催されているランニング大会の中で、出場したランナーの投票やランナーのクチコミ「大会レポ」の評価点を基に、月刊ランナーズ編集部審査によって選ばれる大会で、毎年発表されています。



▲日本を代表する大会となったジュビロ磐田メモリアルマラソンに、ぜひご参加ください!



▲全国ランニング大会100撰の表彰状

会(一部アールビーズスポーツ財団基準に準拠)の完走記録データを集計し、男女別1歳刻みでランニングする企画です。「RUNNET」上で、自分のランニングを検索することができま。本大会は日本陸連公認コースではなく、アールビーズスポーツ財団基準に準拠するものです。

知

地震に備え家具の転倒防止の補助

▶対象／一般世帯、ひとり親家庭、要配慮者世帯（①～④のいずれかに該当する世帯 ①65歳以上のみの世帯②身体障害者手帳1・2級をお持ちの方がいる世帯③療育手帳(A)をお持ちの方がいる世帯④要支援1以上の要介護認定者がいる世帯) ▶

内容／A一般世帯：1世帯当たり3点までの家具を1点につき2,000円で固定 B要配慮者世帯・ひとり親家庭：1世帯当たり3点までの家具を無料で固定 ※ABともに3点を超える分については、1点当たり4,000円で固定 ▶申込／6月1日(金)～29日(金)までに、直接または電話で地域づくり応援課（本庁舎2階）へ

◎地域づくり応援課

☎37-4751 FAX32-2353

知

花の種子・球根を無償配布

▶配布予定時期／種子：8月下旬 球根：10月上旬 ▶対象／公園やコミュニティ広場などの公共施設に植えることを目的とした団体 ▶種類／種子：パンジー、ハナナ、ネモフィラ、キンセンカ、ルピナス 球根：チューリップ、スノーフレック、アイリス、シラー・シベリカ、スイセン ※変更する場合あり ▶申込／5月31日(木)までに、都市整備課（西庁舎1階）にある指定の申請書に記入の上、直接、都市整備課または各支所地域振興グループへ

◎都市整備課☎37-4806 FAX37-8690

知

磐田市水防演習の実施

水害からまちを守るため消防団など関係団体が合同で演習を実施します。どなたでも見学できます。

▶とき／6月24日(日) 午前9時～11時 ※小雨決行 ▶ところ／豊田天竜川グラウンド

◎危機管理課☎37-4903 FAX32-0177

知

市立総合病院 平成31年度採用の職員募集

職種	募集人数	試験日
看護師	35人	6月23日(土)
薬剤師	3人	6月30日(土)
診療放射線技師	1人	
臨床検査技師	2人	
管理栄養士	1人	

▶受付期間／6月11日(月)必着 ▶その他／応募条件、応募書類など詳しくは、市立総合病院ホームページ (<http://www.hospital.iwata.shizuoka.jp/>) をご覧ください

◎市立総合病院病院総務課☎38-5032 FAX38-5050

知

ラグビーワールドカップ2019™大会ボランティア募集

アジアで初開催となるラグビーワールドカップ2019™日本大会の公式ボランティアを大会公式ウェブサイトにて募集しています。

ボランティアチーム名は「TEAM NO-SIDE」。世界中から日本を訪れる全ての方を温かいおもてなしで迎え、ラグビーの価値と母国の魅力を伝える「大会の顔」として活躍していただきます。

▶対象／①ラグビーワールドカップ2019™公式ボランティアプログラムの趣旨に賛同できる方②2019年3月31日時点で満18歳に達している方③1日当たり最長8時間の活動に参加できる方 ▶定員／全国12開催都市 合計約10,000人（活動希望の開催都市を選択できます） ▶申込／7月18日(水)までに、パソコンまたはスマートフォンからオンライン申込 (<https://www.rugbyworldcup.com/volunteers>) で、公益財団法人ラグビーワールドカップ2019組織委員会へ ▶その他／各開催都市で実施する面接に参加していただきます。また応募状況により面接前に抽選を行う可能性があります

◎スポーツ戦略室☎37-2116 FAX37-5034

知

東京2020オリンピック・パラリンピック 静岡県都市ボランティア募集

静岡県東部地区で、東京2020オリンピック・パラリンピック自転車競技が開催されます。開催期間中、観戦のために国内外から本県を訪れる方々を県東部地区（JR東海道線、JR御殿場線、JR伊東線、伊豆箱根鉄道の駅など）でおもてなしするため、都市ボランティアを募集します。

▶対象／①2020年4月1日時点で満18歳に達している方②県が指定するオリエンテーション、全ての研修に参加可能な方③大会期間中連続3日間または5日以上（1日当たり5時間以上）活動できる方 ▶申込／5月31日(木)までに、応募申込書（市および県ホームページからダウンロード可）に必要事項を記入の上、郵送またはFAX、電子申請（県ホームページ）で県文化・観光部スポーツ局オリンピック・パラリンピック推進課（〒420-8601 静岡市葵区追手町9-6）へ ▶その他／詳細は、市役所および県庁舎にある応募要項（市および県ホームページからダウンロード可）でご確認ください

◎静岡県文化・観光部スポーツ局オリンピック・パラリンピック推進課

☎054-221-3657（平日午前9時～午後5時）FAX054-221-2980

知
お知らせ

健
健

康

ス
スポーツ

学
学

習

催
催
し

●内容の分類について

情報BOXは内容により「知」お知らせ」「健康」「スポーツ」「学習」「催し」の5つに分けてあります。

情報BOX

知
お知らせ

健康

スポーツ

学習

催し

知

母子家庭等医療費助成の更新等のお知らせ

現在の受給者証の有効期限は、6月30日(土)です。受給者の方には6月中旬に通知しますので、子育て支援課(iプラザ3階)で手続きをしてください。現在未受給の方でも、世帯全員の平成29年分所得税が非課税の方や、課税されていても扶養控除見直し前の計算で非課税となる方は、7月1日(日)から該当となる場合があります。6月下旬にご相談ください。

㊟子育て支援課

☎37-4896 FAX37-4631

知

農用地除外の申出書類受付

農用地区域(青地)に指定されている農地に分家住宅などを建築する場合は、農用地区域からの除外が必要です。申し出は、農用地利用計画変更要件を満たすものでなければ受け付けられませんので、必ず事前にご相談ください。申出書作成には時間が掛かりますので、事前の相談は早めをお願いします。申し出は他の法令(都市計画法・農地法など)との調整可能なものに限りです。

▶受付期間/6月1日(金)~29日(金)

▶ところ/農林水産課(西庁舎1階)

㊟農林水産課☎37-4813 FAX37-1184

知

日常生活用具給付等事業で人工鼻を支給

▶対象/音声機能障害のある方で、咽頭を摘出している方(医療保険が適用される場合を除く) ▶内容/気管孔に取り付ける人工鼻用カセットおよびベースプレートについて、基準額の範囲内で補助します(5%の自己負担あり) ▶持ち物/対象となる障害者手帳、認め印、見積書 ▶申請場所/福祉課(iプラザ3階)、各支所市民福祉グループ

㊟福祉課☎37-4919 FAX36-1635

知

市民農園の利用者を募集します

市民農園は、農業者以外の市民が野菜や花の栽培を通じて土に親しみ、農作物を育てる楽しさを感じていただく小面積の農園です。市内に開設している市民農園の空き状況(3月末現在)は下記のとおりです。利用を希望される方は、直接、各申し込み先へ連絡してください。

名称	所在地	区画数	空き数	面積(m ²)	利用料金(年間)	申込先
とよおかふれあい農園	上神増	34	6	40	5,140円	農林水産課 ☎37-4813
夢農園 RYUYO	駒場	60	3	49	6,170円	
まちづくり磐田農園	二之宮	17	1	40	5,000円	芹澤 修 ☎090-7913-0174
前野ふれあい楽農園 第1農園	前野	36	1	30	3,000円	工藤 裕二 ☎090-7913-0174
コミュニティファーム 百菜倶楽部第1圃場	二之宮	11	8	36	24,000円	山田 龍次 ☎090-1621-0696
はまんべのゆかいな農園	浜部	18	8	60	5,000円	醍醐 莊(鈴木) ☎35-5225
せいしんえん 青心園集い農園	大久保	48	2	40	10,000円	鈴木 たみ子 ☎090-2948-5883
下岡田市民農園	下岡田	26	2	63	6,000円	鮫島 義隆 ☎090-1476-4362
レンタル農園グリーンテラス	向笠新屋	52	35	40	5,000円	青島 高夫 ☎090-8183-5598
富丘農園	富丘	27	1	63	6,000円	袴田 定男 ☎090-7957-1460

㊟農林水産課☎37-4813 FAX37-1184

知

「かかりつけ医」を持ちましょう

高齢化と人口減少が進む中、医療機関の機能分化と連携が進められています。風邪などの初期治療は「かかりつけ医」が、専門的な治療や高度な検査は「中核病院」が担当します。まずは「かかりつけ医」にご相談ください。その後、必要とされれば当院などに紹介されます。

当院の内科系診療科(糖尿病・内分泌内科、腎臓内科、血液内科、呼吸器内科、循環器内科、消化器内科、神経内科)を受診する際は、「かかりつけ医」からの紹介状が必要です。ご理解、ご協力をお願いします。

㊟市立総合病院病院総務課☎38-5000(代) FAX38-5050

知

6月3日(日)は環境美化統一行動の日

市では、毎年6月の第1日曜日を「環境美化の日」としています。美しく住みやすいまちにするため、1人でも多くの皆さんの参加をお願いします。

▶とき/6月3日(日) ※時間、場所、内容は各地区によって異なります。詳しくは、お住まいの自治会回覧物などでご確認ください ▶服装など/けが防止のため、長袖、長ズボン、軍手を着用してください。数枚のごみ袋とごみばさみがあると便利です ▶回収方法/①可燃ごみ(プラスチックごみ類などを含む) ②埋立ごみ(不燃ごみなど) ③資源化するごみ(金物、缶、スプレー缶、ペットボトル)の3種類に分けて回収してください ▶その他/事業所や団体での活動も推進しています。参加する場合は事前に環境課(西庁舎1階)へご連絡ください

㊟環境課☎37-2702 FAX37-5565

●電話番号表記について

旧磐田市・旧福田町・旧竜洋町・旧豊田町の市外局番「0538」の表記は省略し、旧豊岡村の「0539」については表記しています。

知 『いわた文化財だより合冊版』販売開始

毎月1日発行の文化財情報誌『いわた文化財だより』101号～150号をまとめた合冊版を刊行しました。発掘調査情報、遺跡、建造物、民俗など市内のさまざまな文化財を紹介しています。

▶販売場所／埋蔵文化財センター、旧見付学校、歴史文書館（竜洋支所内）▶販売価格／1冊1,000円（A4版、216ページ）

☎文化財課☎32-9699 FAX32-9764

知 U-12国際サッカー大会 ホストファミリー募集

7月27日（金）から29日（日）まで市内で開催される磐田U-12国際サッカー大会に出場する韓国、中国、タイの3チームの選手を受け入れるホストファミリーを募集します。

▶とき／7月27日（金）～29日（日）※2泊3日▶対象／11・12歳の子ども2人の受け入れが可能で試合会場（ゆめりあまたは竜洋スポーツ公園）への送迎ができる家族▶定員／先着27家族▶申込／6月6日（水）までに、電話でスポーツ戦略室へ

☎スポーツ戦略室

☎37-2116 FAX37-5034

知 飼い主のいない猫の 不妊・去勢手術費助成

▶対象／市内にいる飼い主のいない猫の不妊・去勢手術を行う市内在住の方▶補助金額／手術費用の4分の3以内で雌9,000円、雄6,000円を上限▶条件／事前申請、市内の動物病院で処置、片耳V字カットに同意▶申込／申請書および調査票（市ホームページからダウンロード可）に必要事項を記入の上、直接環境課（西庁舎1階）へ

☎環境課☎37-2702 FAX37-5565

知 6月は児童手当支給・現況届提出の月

▶支給日／6月8日（金）▶支給該当月／児童手当2～5月分▶支給方法／指定口座へ振り込み ※支給日の午後4時以降に入金をご確認ください

児童手当受給には現況届の提出を

現況届は、受給者の平成29年分の所得、扶養人数、今年6月1日現在の養育状況および年金区分を確認し、6月以降の受給が可能かを判断する重要なものです。受給者の方には5月末に通知しますので、6月29日（金）までに子育て支援課（iプラザ3階）または各支所市民福祉グループへ必ず提出してください。

☎子育て支援課☎37-4896 FAX37-4631

知 「噛むカムケア8020 コンクール」出場者募集

▶とき／6月14日（木）、7月12日（木）午前10時～正午▶ところ／磐田市急患センター▶対象／市内在住の80歳以上（昭和13年4月1日以前生まれ）の方で、自分の歯が20本以上あり、審査に来られる方（治療してある歯がある方、昨年表彰された方も可）▶定員／各先着10人▶参加費／無料▶申込／電話で磐田歯科医師会へ▶その他／審査の結果、80歳以上で自分の歯20本以上を達成された方には達成証をお渡しします

☎磐田歯科医師会☎・FAX34-8536

知 自動車税の納付について

自動車税の納期限は5月31日（木）です。お近くの金融機関、郵便局、コンビニエンスストアで納付してください。インターネットバンキングも利用できます。

☎静岡県磐田財務事務所

☎37-2211 FAX37-2401

知 不正大麻・けし撲滅運動

不正大麻・けしを許可無く栽培していた場合、処罰を受けることがあります。自宅や近所の庭、畑などに、不正大麻・けしと疑われるものを発見した場合は、最寄りの保健所に連絡してください。

☎県西部保健所衛生業務課

☎37-2246 FAX37-2603

知 パートタイマー就職 相談面接会

▶とき／6月2日（土）午前10時～午後2時▶ところ／ワークピア磐田多目的ホール▶内容／ライフプランに応じた働き方を企業採用担当者と直接面談できます▶参加企業／市内企業10社（短時間勤務や育児・介護休暇制度があるなど働く時間が選べる企業）▶対象／パート勤務希望者▶参加費／無料▶持ち物／登録カード（ハローワークに登録済みの方）、履歴書（なくても相談は可能）▶申込／不要。当日、直接会場へ▶その他／託児コーナーあり（要電話予約）

☎ワークピア磐田

☎36-8381 FAX36-8383

知 看護学校等 進路説明・相談会

▶とき／6月23日（土）午後1時～4時▶ところ／アクティシティ浜松研修交流センター（浜松市中区板屋町111-1）▶対象／高校生、看護職資格取得を考えている学生および社会人▶内容／県内看護学校など18校による個別説明、看護職・看護学生の話、県の担当者による支援制度の説明▶定員／300人程度▶参加費／無料▶申込／不要。当日、直接会場へ

☎静岡県ナースセンター

☎054-202-1761 FAX054-202-1762

知
お知らせ

健
健

康

ス
スポーツ

学
学

習

催
催

し

健 やさしい健康教室

▶とき／6月12日(火) 午後3時～4時
▶ところ／市立総合病院2階講堂
▶対象／成人 ▶内容／胃カメラの検査手順
▶講師／市立総合病院消化器内科医長 金子雅直
▶定員／先着90人 ▶参加費／無料
▶持ち物／筆記用具 ▶申込／不要
当日、直接会場へ

◎市立総合病院健診センター
☎38-5031 FAX38-5059

ス 「しずおか市町対抗 駅伝」練習会

▶とき／6月2日(土) 午後6時30分～(説明会および練習会)、6月4日～25日の月曜日、7月～11月の月・木・土曜日 午後7時～8時30分
▶ところ／陸上競技場(かぶと塚公園内)
▶対象／小学5年生～一般の方
▶内容／12月1日(土)に開催される「第19回しずおか市町対抗駅伝」に向けた磐田市チームの練習会
▶申込／不要。参加希望の方は、運動ができる服装で初回練習会へ
▶その他／選考記録会を8月と9月に計4回実施予定

◎磐田市体育協会事務局
☎33-3443 FAX37-0456

学 看護師等再就業準備講習会

▶とき／6月20日(水)～22日(金) ※3日間
▶ところ／浜松労災病院(浜松市東区将監町25)
▶対象／現在職に就いていない看護職免許保有者
▶内容／看護基礎技術の演習など
▶定員／20人程度 ▶受講料／無料
▶申込／6月10日(日)までに、電話またはFAXで県ナースセンター西部支所(☎・FAX053-454-4335)へ
▶その他／託児費一部助成有

◎静岡県ナースセンター
☎054-202-1761 FAX054-202-1762

知 市営住宅の入居者募集

募集团地	部屋タイプ	戸数	応募可能な世帯人数
北野団地	3LDK	2	3人以上
二番町団地	3DK	1	2人以上
再開発住宅	3LDK	1	3人以上
竜洋豊岡団地	3LDK	1	3人以上

▶受付期間／5月28日(月)～6月1日(金) ▶申込／直接、建築住宅課(西庁舎2階)へ。応募資格や提出書類など、詳しくは建築住宅課へ

◎建築住宅課☎37-4851 FAX33-2050

知 旧豊田図書館についてのお知らせ

閉館期間の延長と交流センターでの貸し出しについて

旧豊田図書館は、子育て支援と図書館の機能を兼ね備えた新たな施設「ひと・ほんの庭 にこっと」として生まれ変わるよう改装中です。5月末までの閉館予定でしたが、追加工事のため閉館期間を延長し、8月のオープンを予定しています。閉館期間中の豊田地区5カ所の交流センターでの予約本の受け取り・返却は、7月28日(土)までで終了となります。ご不便をお掛けしますが、ご理解とご協力をお願いします。

「ひと・ほんの庭 にこっと」ロゴ選定アンケートについて

新施設としてスタートする「ひと・ほんの庭 にこっと」のイメージロゴの選定アンケートを行います。5月31日(木)までに、市ホームページからご応募ください。応募者の中から抽選で5名様にしっぺいグッズをプレゼントします。



▲応募ページ

◎ひと・ほんの庭 にこっと☎36-1711 FAX36-1713

健 結核・肺がん・大腸がん検診(福田地区)

とき	ところ	時間	とき	ところ	時間
6月8日(金)	健康福祉会館(リフレU)	9:00～10:30	6月19日(火)	六社神社	9:00～12:00
	新田児童遊園	11:00～12:00		大島公民館	13:30～15:30
	昭和公民館	13:30～14:30	6月21日(木)	豊浜交流センター	14:00～15:00
	本田公民館	15:00～16:00		福田支所	15:30～18:00
6月11日(月)	石田公民館	9:00～10:00	6月22日(金)	大原公民館	14:00～15:00
	福田支所	10:30～12:00		屋内スポーツセンター	15:30～16:30
		13:30～15:00		雁代公民館	14:00～15:00
6月13日(水)	東小島公民館	9:00～9:30	6月25日(月)	11 番組公民館	15:30～17:00
	福田南交流センター	10:00～11:30		蛭池公民館	14:00～14:30
	豊浜中野公民館	13:00～15:00	7月2日(月)	一番組公民館	15:00～16:00

▶対象／市内に住所を有する40歳以上の方 ▶受診費用／結核・肺がん検診(胸部レントゲン撮影)：無料 略痰検査希望者：700円 ※受診日現在の年齢が75歳以上の方は500円 大腸がん検診(検便)：500円 ▶今後の予定／豊岡地区(7月)、豊田地区(9月)、磐田地区(10月)

◎健康増進課☎37-2011 FAX35-4586

学 親子の絆づくりプログラム (BPプログラム) 参加者募集

初めて親になったお母さんのための「子育ての仲間づくり・親子の絆づくり・育児知識の学び」の講座の参加者を募集します。

とき	ところ	定員	申込期限
6月4日(月)・11日(月)・18日(月)・25日(月)	iプラザ 子育て支援センター 「ニッセの部屋」	各先着20組	5月25日(金)
6月6日(水)・13日(水)・20日(水)・27日(水)			

▶対象/生後2～5カ月の第1子とその母親 ▶参加費/864円(テキスト代実費のみ) ※初回に集金 ▶持ち物/おむつ、授乳用品、バスタオル ▶申込/申込期限までに電話で発達支援室へ
 ①発達支援室 ☎37-4853 FAX37-4631

学 ここに子育て教室～幼児のためのペアレントプログラムエッセンス編～

▶とき/6月5日(火)、7月3日(火)、8月7日(火) 午前9時30分～11時 ▶ところ/iプラザ2階ふれあい交流室 ▶対象/2～6歳の子どもがいる保護者 ▶内容/発見! 私と子どものいいところ ▶定員/先着20人(託児先着10人) ▶受講料/無料 ▶申込/5月25日(金)までに、電話で発達支援室へ
 ①発達支援室 ☎37-4853 FAX37-4631

学 男性介護者のための「ケアメン講座」

自宅で介護をしている男性向けに、知識を深め介護の悩みなどを共有する講座です。今回は薬剤師によるお薬の知識や飲み方、副作用についてのミニ講座と介護に関する座談会を行います。
 ▶とき/6月23日(土) 午後1時30分～3時 ▶ところ/特別養護老人ホーム豊田一空園(東原207-1) ▶対象/市内在住で在宅介護をしているまたは介護に興味のある男性 ▶講師/NPO法人磐田薬剤師会 白尾成史氏、村松弘也氏 ▶定員/先着20人 ▶参加費/無料 ▶持ち物/筆記用具、お薬手帳(希望者のみ) ▶申込/6月13日(水)までに電話で豊岡地域包括支援センター(☎0539-63-0500)へ ▶その他/介護が必要な家族と同伴の場合は、申し込み時に相談ください
 ①福祉課 ☎37-4814 FAX36-1635

学 はじまりセミナー「女性起業家育成講座」受講生募集

ライフプランに合った働き方の実現を応援する、ワーク中心でわかりやすい講義です。起業に興味のある女性を募集します。
 ▶とき/6月1日～7月20日の毎週金曜日 午前10時～正午(全8回) ▶ところ/ワークピア磐田1階第1会議室 ▶対象/起業を目指す女性でパソコンなどメールのやり取りが可能な方 ※子どもを連れての受講可能(条件付き) ▶講師/(一社)ハーサイズ代表理事 道喜道恵氏 ほか ▶定員/先着20人 ▶受講料/14,500円(全8回分、資料代・消費税込) ▶持ち物/筆記用具 ▶申込/申込用紙(ワークピア磐田または市ホームページからダウンロード可)に必要事項を記入の上、5月31日(木)午後5時までに、FAXまたはEメール(hajimari@cy.tnc.ne.jp)でワークピア磐田はじまりのオフィスへ
 ①ワークピア磐田はじまりのオフィス ☎・FAX30-6255

学 16ミリ映写技術講習会

▶とき/6月16日(土) 午前9時30分～正午 ▶ところ/中央図書館2階会議室 ▶対象/高校生以上の方 ▶内容/16ミリ映写機の操作方法(講習と実技) ※受講後に認定証を交付します ▶定員/先着20人 ▶受講料/無料 ▶持ち物/筆記用具 ▶申込/5月31日(木)～6月13日(水)に、直接または電子申請で中央図書館へ
 ①中央図書館 ☎32-5254 FAX32-5154



学 普通救命講習会

▶とき/6月16日(土)、7月21日(土) 午前9時～正午 ▶ところ/磐田市消防署3階会議室 ▶対象/中学生以上で市内在住・在勤の方 ▶内容/普通救命講習I(心肺蘇生法、AED) ▶定員/各先着15人程度 ▶受講料/無料 ▶持ち物/筆記用具 ▶申込/講習会3日前までの平日午前8時30分～午後5時15分に、直接または電話で警防課(福田支所3階)へ ▶その他/当日は動きやすい服装で
 ①消防本部警防課 ☎59-1717 FAX59-1766

学 焼き肉のタレ作り料理教室参加者募集

▶とき/6月23日(土)・25日(月) 午前9時30分～11時 ▶ところ/於保農村婦人の家 ▶内容/無添加の焼肉のタレ作り ▶定員/各先着10人(初心者優先) ▶受講料/500円(材料費) ▶持ち物/三角巾、エプロン、ふきん2枚、容器(1ℓのペットボトル) ▶申込/6月4日(月)から電話で於保農村婦人の家(☎34-4271)へ
 ①農林水産課 ☎37-4813 FAX37-1184

催

世界に一つだけ、父の日プレゼント作り

kids

▶とき／6月9日(土)・10日(日) ①午前10時～②午後1時30分～ ▶ところ／新造形創造館 ▶対象／小学生(低学年は保護者同伴) ▶内容／アルミ缶を溶かしてネクタイピンを作ります ▶定員／各回先着6人 ▶参加費／1,000円(ギフトBOX付) ▶申込／事前に電話で新造形創造館へ ▶持ち物／350mlのアルミ缶3個、軍手、帽子、手拭き用タオル、汚れてもよい服装
 ㊟新造形創造館 ☎33-2380 FAX33-2382

催

アメリカザリガニの調査会

▶とき／6月24日(日) 午前9時30分～11時30分 ▶ところ／桶ヶ谷沼周辺 ▶内容／講義後、現地調査 ▶対象／一般(小学生以下は保護者同伴) ▶講師／NPO法人桶ヶ谷沼を考える会 保崎有香氏 ▶参加費／無料 ▶持ち物／帽子、野外活動のできる服装、靴、メモ用紙など ▶申込／前日までに、直接または電話、FAX、電子申請でNPO法人桶ヶ谷沼を考える会(☎37-3888 FAX37-3897)または桶ヶ谷沼ビジターセンターへ
 ㊟桶ヶ谷沼ビジターセンター ☎39-3022 FAX39-3023



▲電子申請

催

子育て支援講演会「頑張らなくてもええんやで」

▶とき／7月7日(土) 午後2時～3時30分(午後1時30分開場) ▶ところ／アミューズ豊田ゆやホール ▶内容／11人出産した助産師の笑って泣ける命や子育ての話 ▶講師／助産院ばぶばぶ 院長 HISAKO氏 ▶定員／先着300人 ▶参加費／無料 ▶申込／6月1日(金)～22日(金)に電子申請で発達支援室へ ▶その他／託児希望(先着20人)の方は、電話で発達支援室へ
 ㊟発達支援室 ☎37-4853 FAX37-4631



▲電子申請

学

防災管理新規講習

▶とき／7月12日(木) 午前9時～午後4時 ▶ところ／磐田市消防署3階大会議室 ▶定員／先着80人 ▶受講料／2,200円 ▶申込／6月12日(火)午前9時～(土・日曜日を除く)、消防本部または消防署、分遣所にある受講申込書(市ホームページからダウンロード可)に必要事項を記入の上、受講料を添えて消防本部予防課(福田支所3階)へ
 ㊟消防本部予防課 ☎59-1718 FAX59-1766

催

天浜線フェスタ2018

▶とき／5月26日(土)・27日(日) 午前10時～午後3時30分 ※荒天中止 ▶ところ／天竜浜名湖鉄道天竜二俣駅構内 ▶内容／転車台乗車体験、車両下廻り見学ツアー、運転席記念撮影など ▶入場料／大人300円、子ども150円(天浜線をご利用の方は無料) ▶申込／不要。当日、直接会場へ
 ㊟天竜浜名湖鉄道(株)営業課 ☎053-925-2276 FAX053-925-2277



ラグビーワールドカップ2019™キャンプ地内定

来年開催されるラグビーワールドカップ2019™日本大会の1次リーグ公認キャンプ地として、磐田市が内定しました。県内では浜松市など5市4カ所が選定され、磐田市は共同応募した掛川市とともに選ばれました。

磐田市・掛川市へは、アイルランド、ルーマニア、オーストラリアの3カ国が滞在します。この3チームは2019年9月28日(土)、10月9日(水)・11日(金)にエコパスタジアムで試合を行うチームです。大会はまだ少し先ですが、今から楽しみです！



▲アイルランド代表



▲ルーマニア代表



▲オーストラリア代表

催 発達支援講演会：ともに生きる家族のこれから

▶とき／7月14日(土) 午後2時～3時30分(午後1時30分開場) ▶ところ／i
プラザ2階ふれあい交流室 ▶内容／障がいのある子どもの家族支援などについて ▶講師／明星大学人文学部福祉実践学科教授 吉川かおり氏 ▶定員／先着100人(未就学児は不可) ▶参加費／無料 ▶申込／6月7日(木)～29日(金)に電子申請で発達支援室へ ▶その他／託児希望者(先着5人)は、電話で発達支援室へ

☎発達支援室 ☎37-4853 FAX37-4631 ▲電子申請



催 天竜浜名「恋」鉄道で、めぐりあい

▶とき／7月29日(日) 午前9時～午後4時 ▶集合場所／JR磐田駅北口またはi
プラザ ▶対象／20～39歳の独身男女 ▶内容／天浜線列車内での交流タイム、ソーセージ作り体験、昼食など ▶定員／男女各20人程度(申込多数の場合は抽選) ▶参加費／男性3,500円、女性1,500円 ▶申込／7月1日(日)までに電話またはFAX、Eメール (info@tenhama.co.jp) で天竜浜名湖鉄道(株)営業課 (☎053-925-2276 FAX053-925-2277) へ

☎秘書政策課 ☎37-4805 FAX36-8954

催 磐田市人権教育講演会

歌と語りを交えたコンサートのよ
うな講演会です。「音楽の魔法で生
き返った」と感じた体験から、人との
繋がりや命の大切さを伝えます。

▶とき／6月16日(土) 午後1時30分～3時30分(午後1時開場) ▶ところ／アミューズ豊田ゆやホール ▶出演／シンガーソングライターう～み氏 ▶定員／先着300人 ▶参加費／無料 ▶申込／不要。当日、直接会場へ ▶その他／要約筆記、手話通訳あり。託児(先着10人)あり ※託児希望の方は、5月31日(木)までに電話で福祉課へ申し込み(保険料100円)

☎福祉課 ☎37-4814 FAX36-1635

市民課の時間外窓口

【市役所本庁舎】
毎週木曜日午後5時15分～7時
毎月第2日曜日午前8時30分～正午
※旅券業務など一部取り扱いできません
☎市民課 ☎37-4816 FAX 37-2871

【文化振興センター(市民文化会館西側)】
土・日曜日、祝日午前9時～午後5時
※証明書発行(一部)のみ
☎文化振興課 ☎35-6861 FAX 35-4310

市税等納期限

【7月2日(月)】
市県民税(1期)

納付には、コンビニが便利です。
また、税金の納付は便利で安心な
口座振替をご利用ください。

☎収納課 ☎37-4810 FAX 33-7715

人口と世帯数(3月末現在)

	人口・世帯数	前月比
人口	169,931人	-245人
男	85,836人	-143人
女	84,095人	-102人
世帯	66,839世帯	+124世帯

※住民基本台帳調べ(外国人市民含む)

Iwastagram photo Gallery

イフスタグラム フォト ギャラリー



写真・動画投稿 SNS「磐田市公式インスタグラム」に掲載した市内の「笑顔」や「美しい風景」の一部をご紹介します。ぜひ、「磐田市公式インスタグラム」をフォローしてください。



▶ https://www.instagram.com/iwatacity_official/

6月の相談窓口 & 救急医療情報

市民の相談・意見などの総合的な窓口として、**市民相談センター**（市役所本庁舎 1階 ☎0538-37-4746）をご利用ください。
★は 12:00～13:00 を除く ※原則、祝日は休み（結婚相談を除く）

市役所での相談		
☎ 市民相談センター ☎37-4746		
弁護士法律相談	7日(木) 10日(日) 14日(木) 21日(木) 28日(木)	13:30～17:00 ※10日(日)は8:30～12:00
※定員7組。予約制（予約受付は開催日の1週間前の木曜日（10日（日）の予約は5月31日（木）から）から。予約は原則電話のみ 受付8:30～17:15）		
司法書士相続・登記相談 県司法書士会浜松支部主催	5日(火) 19日(火)	13:30～16:30
※定員6組。予約制（5月25日(金)から予約受付。予約は原則電話のみ 受付8:30～17:15）		
公証人遺言・約束相談	26日(火)	13:30～16:30
※定員6組。予約制（6月11日(月)から予約受付。予約は原則電話のみ 受付8:30～17:15）		
人権身の上相談	1日(金)	★9:00～16:00
行政相談	本庁舎	11日(月) 13:00～15:00
	豊田支所	25日(月) 15:00
☎ 消費生活センター ☎37-2113		
消費生活相談（電話可）	毎週月～金曜日	★8:30～17:00
☎ 交通事故相談室 ☎37-2112		
交通事故相談（電話可）	毎週月～金曜日	★8:30～17:00
☎ 浜松東年金事務所 ☎053-421-0498		
年金相談 本庁舎 1階第1会議室	21日(木)	★10:00～15:00 ※要予約
年金相談 浜松市浜北区役所	5日(火) 19日(火)	
年金相談 浜松市天竜区役所	7日(木)	
☎ 外国人情報窓口 ☎37-4785		
外国人情報窓口	毎週月～金曜日	8:30～17:15

iプラザでの相談		
☎ 福祉課 ☎37-4919		
身体障害者相談 竜洋体育センター1階研修室	14日(木)	13:30～15:30
知的障害者相談 ふれあい交流室	13日(水)	19:00～21:00
精神障害者相談会 ボランティア会議室2	14日(木)	13:30～15:30
☎ 子ども相談室 ☎35-4317		
子ども相談	毎週月～金曜日	8:30～17:00
☎ 女性相談室 ☎37-4844		
女性相談	毎週月～金曜日	8:30～17:00
☎ 社会福祉協議会 ☎37-9617		
ボランティア相談 (社協本所・全支所)	毎週月～金曜日	★8:30～17:15 16:45まで受付
心配ごと相談 (社協本所・全支所)	毎週月～金曜日	★8:30～17:15 16:45まで受付
結婚相談	3日(日) 9日(土) 24日(日)	9:00～11:15
	20日(水)	18:00～20:15
市立総合病院での相談		
☎ 市立総合病院 ☎38-5000		
がん相談 ☎38-5286（直通）	毎週月～金曜日	8:15～16:45
よろず医療相談		

ワークピア磐田での相談		
☎ ワークピア磐田 ☎36-8381		
外国人総合相談 コーナー	毎週月・金曜日	★9:00～16:30
職業総合相談	毎週火～土曜日	★9:00～17:00 水曜日 / 13:00～17:00、18:00～21:00
内職相談	毎週火・木曜日	★9:00～16:00
はじまり 窓口 (専門家 創業相談)	経営コンサルタント	毎週月曜日 10:00～ / 11:30～
	中小企業診断士	毎週月曜日 13:00～ / 14:30～
	税理士	毎週水曜日 13:00～ / 14:30～
	キャリアコンサルタント	5日(火) / 19日(火) 18:00～ / 19:30～
※要予約 ☎30-6255	フードコンサルタント	9日(土) / 23日(土) 9:00～ / 10:30～
その他の機関の相談		
☎ 磐田地区労福協 ☎32-2706		
弁護士法律相談	23日(土)	14:00～17:00
※定員6組。予約制（予約受付は毎月1日から）		
☎ ライフサポートセンター-中東遠 ☎33-3715（電話相談のみ）		
暮らしの中の何でも相談	毎週月～金曜日	9:00～17:00
☎ 労働相談ダイヤル ☎0120-154-052		
労働相談	毎週月～金曜日	9:00～17:30
☎ 県西部健康福祉センター ☎37-2252（※要予約）		
精神保健福祉総合相談	21日(木)	13:00～15:30
ひきこもり個別相談	14日(木)	13:00～15:00
	28日(木)	9:30～11:00
※定員2組		
高次脳機能障害医療等総合相談会	25日(月)	13:10～17:00
☎ 県認知症コールセンター ☎054-564-9042（電話相談のみ）		
認知症コールセンター	毎週月・木・土曜日	10:00～15:00

夜間・休日急患診療

夜間・休日に急に発病したら磐田市急患センターへ

▶ところ / 上大之郷 51

【夜間（毎日）】

▶とき / 午後7時30分～10時30分
※上記の時間以外は市立総合病院へ

▶診療科目 / 内科・小児科

【日曜・祝日】

▶とき / 午前9時～正午、午後2時～5時
※上記の時間以外は市立総合病院へ

▶診療科目 / 内科・小児科・外科

☎ 磐田市急患センター ☎32-5267

静岡子ども救急電話相談

平日（月～金曜） 午後6時～翌朝8時
土曜 午後1時～翌朝8時
休日（日祝年末年始） 午前8時～翌朝8時

固定電話（プッシュ回線）、携帯電話 局番なしの **#8000**

IP電話、固定電話（ダイヤル回線） ☎054-247-9910 へ

地域連携小児休日診療

▶とき / 6月24日(日) 午前10時～正午

▶担当医 / 片桐 智也 医師

▶ところ / 市立総合病院（大久保512-3）

☎ 市立総合病院 ☎38-5000

6月の休日救急歯科診療

とき	歯科医院名・住所	電話番号
3日(日)	宇於崎歯科医院 (見付3784-1)	☎33-5101
10日(日)	さかた歯科医院 (神増348-1)	☎0539-62-1003
17日(日)	磐田市立総合病院 歯科口腔外科 (大久保512-3)	☎38-5000
24日(日)	休日救急歯科診療はありません	

▶診療時間 / 午前9時～正午
休日救急歯科診療は医師の都合などで変更することがあります。確認は、磐田消防署ダイヤル医療情報 ☎37-0124 へ

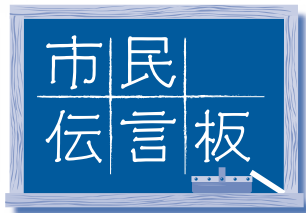

催し

家庭教育出前講演会

5月25日(金)午前9時45分～11時15分(受付は9時15分～)、龍の子幼稚園で。0歳～2歳児を持つ父母。講師は山本真巳(心理学講師)。演題は「どんな環境にあっても幸せになれる子育て」。定員は50人。参加費無料。申し込みなど詳しくは、龍の子幼稚園・鈴木(☎35-5144)へ

アーチェリー体験会・初心者教室

①体験会：5月26日(土)(雨天中止)、②初心者教室：5月27日(日)・6月3日(日)・10日(日)(雨天順延、全3回)、①②ともに午前10時～11時30分(集合時間午前9時45分)、かぶと塚公園内アーチェリー場に集合。対象は小学校高学年以上。初めての方でも指導員がルールや用具の基礎から指導。定員は①②ともに15人程度。参加費は①100円(施設利用料)、②1,000円(全3回)。弓具の貸与あり、動きやすい格好で。申込不要、直接集合場所へ(☎磐田市アーチェリー協会・山中☎37-4995)

60周年・2018年原水爆禁止平和行進

5月28日(月)午後2時30分桶ヶ谷沼をスタートし4時15分頃市役所に到着します。申込不要、当日直接会場へお越しください。詳しくは、平和行進実行委員会・磯部(☎090-6461-1744)へ

第17回 わいわいバザール

6月3日(日)午前10時～午後3時、福田屋内スポーツセンター敷地内で。カントリーから和物までハンドメイド品の販売。詳しくはホームページ(<http://waiwai2010.hamazo.tv/>)をご覧ください(☎わいわいバザール・菅沼☎58-2829)

精神障害者を持つ家族の交流会

6月5日(火)午後1時30分～午後3時30分(偶数月第1火曜日)、豊田福祉センターで。共通の悩みを持つ家族と

話し合いませんか。申込不要、直接会場へ(☎のぞみの会・溝口☎35-4566)

陶芸にねんめの作品展

「みかんの。ひとりうちゅう2」

6月6日(水)～6月19日(火)午前9時～午後4時(月曜日休館、最終日は午後3時まで)、旧赤松家内蔵ギャラリーで。陶芸についての情報交換・自作の陶芸作品をご持参して制作のこだわりを話してくれる方・交流型ギャラリー。(☎旧赤松家内蔵ギャラリー☎0538-36-0340)

介護補助講習会(パソコンも学べる)

6月7日(木)・8日(金)・12日(火)・13日(水)・14日(木)・15日(金)・18日(月)・20日(水)・22日(金)・26日(火)、豊田福祉センターで。講習料は無料。申込締め切りは5月29日(火)まで。詳しくは、日建学院浜松校・河合(☎053-546-1077)へ

磐田吹奏楽団「あじさいコンサート2018」

6月10日(日)、午後2時～、磐田市民文化会館で。演奏曲目は、交響詩「フィンランディア」「カヴァレリア・ルスティカーナ間奏曲」「時代劇えきすぶれす」「ハナミズキ」ほか。入場料は500円(中学生以下無料、全席自由)。入場券は、文化振興センターまたは団員へ。当日券あり(☎磐田吹奏楽団・藤田☎090-6090-3674)

歌声ひびけ～カナリア～

6月12日(火)、午前9時45分～11時45分、文化振興センターで。昭和、平成のヒット曲や季節の歌を100人以上で歌いましょう。参加費は700円(初回のみ歌集代別途1,200円)。定員は先着180人。申し込みなど詳しくは、袋井市協働まちづくりセンター「ふらっと」(☎・FAX43-6315)へ

第5回磐田フォーク音楽祭

6月23日(土)午前9時45分～午後5時、24日(日)午前9時30分～午後5時、アミューズ豊田ゆやホールで。フォークソング中心のアマチュアバンド40組による音楽祭。入場料は無料。申込不要、直接会場へ(☎磐田フォークソング愛好会・鈴木☎090-7675-6921)

小学生ソフトバレー教室

6月24日(日)午前9時～12時。磐田市総

合体育館で。初心者を中心に親子でソフトバレーボールを使って運動します。定員50人。参加費は100円(保険料込)。申込締め切りは6月11日(月)、磐田市バレーボール協会・餅井(☎・FAX34-0916)

会員募集

空手道場 修空会 会員募集

毎週月・火・水・金曜日、午後7時～8時30分、磐田第一中学校柔剣道場(ただし火曜日は福田南島体育館)で。対象は園児から大人まで。詳しくは、修空会・加藤(☎080-4300-4192)

英会話教室受講者募集

毎週水曜日午後6時～6時50分は小学4～6年生。午後7時～8時30分は中学生以上。見付交流センターで。年会費は3,000円。月会費は2,000円。申し込みなど詳しくは磐田国際姉妹都市協会・足立(☎090-3564-7598)へ

中国語教室

毎週木曜日午前10時～11時45分(月3回)、長野交流センターで。初心者からステップアップしたい方に最適な中国語教室で、中国語茶会や中国料理講習会なども実施します。月会費は2,000円。申し込みなど詳しくは(☎)好!中国語・青島(☎34-3875)へ

経絡ヨガ教室

毎月第2・4木曜日午前10時～正午、長野交流センターで。自律神経と密接に関係している「経絡」の流れを良くするヨガです。1回1,080円(初回のみ用具代3,456円)。持ち物はヨガマット、タオル、飲み物。申し込みなど詳しくは経絡ヨガ・澤奥(☎090-2618-3702)へ

磐田タグラグビークラブ部員募集

毎週金曜日午後7時～城山中学校体育館、毎週土、日曜日午後2時～富士見小学校グラウンドで。対象は小学生。タックルの代わりに腰に付けたタグを取り合うことで、年齢・性別問わずラグビーの魅力を楽しむ。入会金は2,000円、年会費は7,000円。申し込みなど詳しくは磐田タグラグビークラブ・中西(☎33-7486)へ



妊娠から出産、育児までをフルサポート！「いわた子育てアプリ」をご利用ください。
ご利用は、左記の2次元バーコードから。



各支援センターでは、面接、電話、FAXなどで育児相談を受け付けています。

※ 予 の印は予約が必要です

こどもの森 (城之崎1-2-13) ☎36-1311

Open 月・火・木10:00~15:30 ※祝休

【離乳食相談】

▶ 毎週月曜日10:00 ~ 12:00 ※25日(月)は14:00まで ▶ 離乳食の相談

【野菜と仲よし】

▶ 毎週木曜日11:30 ~ ▶ 野菜を触ったりちぎったりする

【離乳食講座 I】 予

▶ 1日(金)10:00 ~ 12:00 ▶ 離乳食の話と実習・試食(保護者のみ) ▶ 5~6カ月の子と保護者

【じゃが芋堀】

▶ 5日(火)11:30 ~ ▶ ジャガイモの収穫体験

【栄養相談日】

▶ 7日(木)10:00 ~ 12:00 ▶ 栄養士による相談

【おはなし広場】

▶ 12日(火)11:30 ~ ▶ 絵本の読み聞かせなど

【離乳食講座 II】 予

▶ 15日(金)10:00 ~ 12:00 ▶ 離乳食の話と実習・試食(保護者のみ) ▶ 9カ月以降の子と保護者

【簡単ストレッチ】

▶ 19日(火)11:30 ~ ▶ ストレッチでリ

ラックス

【親子クッキング】 予

▶ 22日(金)10:00 ~ 12:00 ▶ おやつ作り ▶ 2・3歳の子と保護者

【赤ちゃんひろば】

▶ 26日(火)13:30 ~ 15:00 ▶ 歯科衛生士のお話、相談、交流会

こんにちは (多文化交流センター) ☎・FAX35-2512

Open 月~金曜日 10:00~11:45 ※祝休

【はじめてのえいご① (2歳未満)】

▶ 6日(水)・13日(水)・20日(水)・27日(水)10:30 ~ 11:00 ▶ 遊びを通して外国語に親しむ ▶ 2歳未満の子と保護者

【はじめてのえいご② (2歳以上)】

▶ 1日(金)・8日(金)・15日(金)・22日(金)10:30 ~ 11:00 ▶ 遊びを通して外国語に親しむ ▶ 2歳以上の子と保護者

【はじめてのリズムあそび】

▶ 5日(火)・19日(火)10:30 ~ 11:00 ▶ 体を動かすことやスキップを楽しむ

【たなばた飾りを作ろう】 予

▶ 26日(火)10:30 ~ 11:30 ▶ 親子でたなばたを楽しむ ▶ 乳幼児と保護者 ▶ 先着10組

竜洋昆虫自然観察公園 (大中瀬320-1) ☎66-9900 別66-9901

※参加費の他、入園料が別途かかります。予約が必要なものは、1カ月前から電話で受け付けます

【『ムシの日』祭り】

▶ 2日(土)・3日(日)10:00 ~ 16:00 ▶ 幼児から大人まで ▶ 虫好きな子は昆虫公園に集まれ! ▶ 参加費無料

【昆虫採集体験】 予

▶ 10日(日)11:00 ~ 12:00 ▶ 先着20人 ▶ 参加費200円 ▶ 虫捕り網、虫ご持参

【アクアリウムを作ろう】 予

▶ 17日(日)10:30 ~ 12:00 ▶ 自分で水生生物を捕まえて、「小さな水族館」を作ろう! ▶ 先着10人 ▶ 参加費600円

【オオクワガタの飼育教室】 予

▶ 24日(日)11:00 ~ 12:00 ▶ オオクワガタの飼育方法を学ぼう。他のクワガタにも応用できます ▶ 先着20人 ▶ 参加費無料

であいのひろば (子育て支援総合センターのびのび内) ☎37-4102 10:00 ~ 12:00

- 7日(木) 田原交流センター
- 8日(金) 御厨交流センター
- 12日(火) 東大久保公会堂
- 20日(水) 竜洋体育センター
- 22日(金) 豊岡東交流センター
- 28日(木) 南交流センター

集まれキッズ!

教えて! 子育て 「4つのおさら」と「4人のげんきッズ」



こどもの森では、「4つのおさら」と「4人のげんきッズ」で食事の大切さを伝えています。

みどりのおさら 副菜	野菜、果物、きのこなど 病気から守るお手伝い	みどりの げんきッズ	あかのおさら 主菜	たんぱく質の肉、魚など 丈夫な体をつくるお手伝い	あかの げんきッズ
きいろのおさら 主食	炭水化物のごはん、麺など 強い力をつくるお手伝い	きいろの げんきッズ	しろのおさら 汁物	昆布などのだしと調味料で おいしい味のお手伝い	しろの げんきッズ

「バランスのよい食事って?」

家族一緒に同じ物を食べると、苦手な食べ物でも頑張る力がついてきます。食卓に4人のげんきッズがいるか確認してみてください。こどもの森では年に数回、市内の子育て支援センターに伺います。げんきッズに会いに来てください。

☎子育て支援センター こどもの森 ☎36-1311



遊んで 食べて ゆかいなかえる
ゆかいなかえる



ジュリエット・ケベシュ/ぶん・え
いしい ももこ/やく (福音館書店)

どんなときも明るく生き抜くたくましい子どもに

魚が泳いできて、水の中のゼリーのような卵をパクッと食べました。その時、4つの卵だけが助かり、やがてかえるになりました。

生き残った4匹のかえるたちが楽しく遊んでいると、今度はサギやカメに狙われます。しかし、上手に隠れて逃げ切ります。4匹は逃げることもさくせんぼのような愉快な遊びにしようのです。そしておながすいたら、おいしいごはんを食べます。かえるたちは何を食べるのでしょうか。

私たちは生きるために生き物の命

を食べているという自然の摂理を、かえるたちはそっと教えてくれます。そしてかえるたちは食べたり食べられたりする厳しい現実をものともせず、明るく愉快地に今を生きています。

複雑な現代社会を忙しく生きる子どもたちも、愉快なかえるたちのようにたくさん食べて遊んで、たくましく生きてほしいと思います。そんな思いが躍動感のあるかえるたちの姿からも伝わってきます。ぜひ読んであげてください。

☎中央図書館 ☎32-5254

みんなで子育て

6月

支援センター

のびのび (磐田市急患センター内)
☎37-4102 FAX37-4103
open 毎日9:30～17:30 ※木曜日休み

【おはなしポケット】

▶開館日の10:45～・15:00～▶触れ合い遊び、読み聞かせなど

【育児相談】 予

▶6日(水)9:30～11:15▶センター責任者による相談

【ピポパ】 予

▶7日(木)10:00～11:30▶触れ合い遊び、制作▶発達に気になる子と保護者

【パパといっしょに】 予

▶10日(日)10:00～11:00▶パパと体を動かそう▶1歳未満の子と父親

【赤ちゃんと一緒に】 予

▶18日(月)10:00～11:30▶親子触れ合い遊び、歯科衛生士のお話▶1歳未満の子と保護者

【おはなし劇場】

▶22日(金)10:45～11:15▶親子と職員で楽しむ劇遊び

【サーキット遊び】

▶26日(水)10:20～11:20▶ミニ遊具で体を動かして楽しもう

【リフレッシュ講座】 予

▶27日(木)10:00～11:30▶子どもとの関わり方について▶1歳以上託児有

【栄養相談】 予

▶29日(金)9:30～11:15▶管理栄養士による相談

いっこにこ (iプラザ内)
☎・FAX31-0115
open 月～金曜日9:00～11:45・13:00～16:00 ※祝休

【あつまれ♡えがお】

▶開館日の10:30～11:00▶体操、手遊び、親子遊び、読み聞かせなど

【いっこにこサロン】

▶6日(水)10:30～11:30▶リズム遊びとハルーン

【わらべうたであそぼう】

▶12日(火)14:30～15:30▶親子でわらべうたを楽しむ

【新聞紙であそぼう】

▶21日(水)10:30～11:30▶新聞紙で遊ぶ

エンジェル (こうのとり保育園内)
☎32-4732 FAX33-0023
open 月～木曜日8:30～13:30 ※祝休
※11:30～12:30はお弁当持参可

【エンジェルリトミック】 予

▶2日(土)9:45～11:00▶音楽を通して親子で触れ合い遊び▶乳幼児と保護者

【わらべうたベビーマッサージ】 予

▶4日(月)10:00～10:30▶オイルを使わないタッチケア体験で親子の触れ合いを楽しむ▶1歳までの乳児と保護者

【小麦粉ねんどで遊ぼう】

▶5日(火)10:00～10:45▶小麦粉粘土で遊ぶ▶2歳以上の子

【ふれあい親子ピクス】 予

▶6日(水)10:00～10:30▶ママの体ケアなど

【ギター演奏であそびうた】 予

▶7日(木)10:00～10:30▶園児と一緒に歌う

【キッズエンジェル】 予

▶12日(水)10:00～10:30▶体の動きが活発になってきた子▶親子の触れ合いを楽しむ▶1歳以上の子

【風船かたつむり作り】

▶13日(木)10:00～10:45▶乳幼児と保護者

【助産師のお出かけ相談】 予

▶14日(金)10:00～11:30▶赤ちゃん とママの健康相談

【給食体験】 予

▶19日(火)11:45～▶幼児食3食を体験

【栄養士のお出かけ相談】 予

▶21日(木)10:00～11:30▶子どもの食事と相談

【誕生会】

▶25日(月)11:00～▶みんなでお祝いしてね▶誕生カードの申し込みは要連絡

ふわっと (福田子ども園内)
☎・FAX58-1566
open 火～土曜日 9:00～11:45・13:00～16:00 ※祝休

【園庭開放】

▶毎週火・金曜日10:00～11:00・14:30～15:30▶園庭や遊具で遊ぶ

【ふわっとタイム】

▶開館日の11:20～11:40▶体操、絵本、触れ合い遊びなど

【赤ちゃんあつまれ】

▶6日(水)9:30～11:00▶保健師による身体測定、親子触れ合い遊び、1歳お誕生会▶0～1歳児と保護者

【知っておきたいAED】

▶7日(木)10:00～▶ママ向けのAED講習会

【わらべうたベビーマッサージ】 予

▶21日(水)9:30～10:15▶わらべうたを歌いながら優しいベビーマッサージを体験▶約4か月からの赤ちゃん と保護者

【わんぱくっ子あつまれ】

▶27日(水)10:00～11:15▶体操、リズム遊び、工作遊び、6月生まれの2・3歳の誕生会▶1～3歳児と保護者

【ママのための防災講座】

▶29日(金)10:00～11:00▶ママにお勧め防災グッズの紹介など

ほのぼの (子育てセンターみなみしま内)
☎55-6171 FAX55-6254
open 月～金曜日 9:00～12:00・13:00～16:00
土曜日9:00～12:00 ※祝休

【健康相談の日】

▶5日(火)・19日(水)10:00～11:00▶看護師による身体測定と相談

【Mother's club】 予

▶6日(水)10:20～11:00▶こどもの森・吉田先生のお話

【つくってワクワク!】

▶7日(木)・8日(金)9:00～11:30・13:00～15:30▶親子で季節の楽しい制作

【食事体験】 予 来園にて

▶13日(水)・20日(水)・26日(火)11:20～12:00▶1日3組限定

【食育講座】 予 来園にて

▶21日(水)9:20～11:30▶福田農村環境改善センター

【リズムあそび】

▶25日(月)10:20～10:50▶ピアノに合わせて季節の歌や体を動かす

【誕生会】 予 来園にて

▶28日(水)9:30～▶保育園児と合同で行う

【絵本のとびら】

▶29日(金)10:20～10:50▶手遊び、絵本、シアターなど

ニッセの部屋 (豊田福祉センター内)
☎36-8195 FAX36-8196
open 月～金曜日9:00～11:30・13:00～16:00 ※祝休
※11:30～12:00はランチタイム

【ふれあいタイム】

▶開館日の11:00～11:20▶体操、触れ合い遊び、絵本

【双子の会】

▶7日(水)10:00～▶触れ合い遊びの後に

交流会▶双子と保護者・妊婦

【もっとなふれあいタイム】

▶8日(金)10:30～▶広い部屋で楽しく触れ合い遊び▶乳幼児と保護者

【赤ちゃん交流会】

▶26日(水)10:30～▶身体測定、触れ合い遊び、交流会▶3～10カ月の子と保護者

【親子クッキング】 予 来館にて

▶29日(金)10:00～▶栄養士の指導の下、親子でクッキング▶2歳以上の子と保護者

ぽっけ (子育てセンターとみがおか内)
☎35-2546 FAX35-2547
open 月～金曜日9:00～12:00・13:00～16:00
土曜日は園庭開放のみ ※祝休

【絵本読み聞かせ】 予

▶毎週月曜日10:00～▶手遊び、絵本

【リズム遊び】

▶6日(水)・13日(水)・20日(水)10:00～▶ピアノに合わせて体を動かす

【おでかけ相談日】

▶5日(水)10:30～▶歯科衛生士による講座

【身体測定】

▶7日(木)・21日(水)10:00～▶身体測定、相談

【ことばのお話】 予

▶12日(水)10:00～▶言語聴覚士によるお話、相談▶相談は要予約

【絵本講座】

▶25日(月)10:00～▶こどものとも社の方のお話

【作って遊ぼう】

▶26日(水)10:00～▶季節の制作を楽しむ

【給食体験】

▶日程は問い合わせ11:20～▶園児と同じ食事を体験

あいあい (豊岡中央交流センター内)
☎539-63-0047 FAX539-63-0077
open 水～日曜日9:00～11:45・13:00～16:00 ※祝休

【つくしっ子あつまれ!】

▶7日(水)10:00～11:20▶豊岡南部会館▶H28.4.2～H29.4.1生まれの子

【出前ひろば】

▶21日(水)9:30～11:20▶豊岡南幼稚園

【作って遊ぼう】

▶開館日の10:30～11:00以外

【「おはなしの会ひらけごま】

▶9日(土)・23日(土)10:00～10:30

こどもの家 (竜洋交流センター内)
☎・FAX66-9000
open 火～土曜日9:00～11:30・13:00～16:00 ※祝休
※11:30～12:00はランチタイム

【ひまわりっこ】

▶開館日の10:30～11:15▶リズム遊び、体操、ミニシアター、手遊び、読み聞かせなど

【誕生会】

▶7日(水)10:15～11:15▶6月生まれの誕生会、新聞紙遊び

【絵本サロンとハルーン遊び】

▶19日(水)10:10～▶絵本サークルによる読み聞かせ、ハルーン遊び

【赤ちゃんといっしょ】

▶22日(金)14:00～15:00▶赤ちゃんのいる家族の情報交換と友だちづくりなど▶0～1歳前後の赤ちゃんとその家族

【サーキット遊び】

▶28日(水)10:15～11:15▶トンネル、平均台、的当て、滑り台など

子育て相談員 派遣事業

産前6週間(2人以上の胎児を同時に妊娠している場合は14週間)から出産後120日以内の妊産婦が、安心して子育てができるように育児支援(話し相手、沐浴のお手伝いなど)を行います。(平日 午前9時～午後4時) 〇子育て相談室☎36-3162



市民の皆さんへ【カミンスキー GK/21】

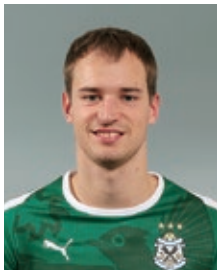

©JUBILO IWATA

Jリーグは中断期間となりますが、再開後も多くの勝利を重ねられるように、チーム一丸となって頑張ります。僕はゴールキーパーなので、ひとつでも多くのピンチを救えるように日々の練習に励んでいます。

磐田市の皆さん、ヤマハスタジアムはピッチとスタンドの距離が近く、皆さんの声援がとても力になります。ぜひスタジアムに足を運び、「声」で僕と一緒にゴールを守ってください。



2018 磐田 U-12 国際サッカー大会開催決定

2018 磐田 U-12 国際サッカー大会が7月26日(木)～29日(日)に、磐田スポーツ交流の里ゆめりあ球技場、竜洋スポーツ公園サッカー場で開催されることになりました。



この大会は、県内のチームだけでなく、国内、海外から合計12チームが参加します。サッカーを通して、プレーヤー同士が国や地域を越えて交流するだけでなく、地域の方々が繋がる場所となるよう、現在準備を進めています。

6月のホームゲーム

第98回天皇杯全日本サッカー選手権大会



	開催日	キックオフ	対戦相手	会場
2回戦	6/6(水)	19:00	1回戦の勝者	ヤマハスタジアム



2018 年度の新入団選手を紹介します

新年度に入団した3人の選手をご紹介します。新しい仲間への応援をよろしくお願いいたします。



▲左から白井選手、矢富選手、鹿尾選手

プロフィール

氏名	白井 吾士 矛 ^{あともむ}	矢富 洋 則 ^{ひろのり}	鹿尾 貫 太 ^{しかおかんた}
身長/体重	174cm/95kg	181cm/91kg	177cm/91kg
ポジション	センター	センター、ウイング	センター
出身校	桐蔭学園高→中央大	仙台育英高→帝京大	東福岡高→東海大
代表歴	—	2017年7人制	2017年15人制



2018 年度 春シーズン試合日程

5月26日(土)から6週連続で春の強化試合を行います。6月2日(土)のイタリア選抜戦以外は、入場無料です。来年のラグビーワールドカップに向けて、気軽にラグビー観戦はいかがでしょうか。

開催日	キックオフ	対戦相手	会場
5/26(土)	未定	日野自動車	大久保グラウンド
6/ 2(土)	14:00	イタリア選抜	長野Uスタジアム(有料)
6/ 9(土)	13:00	ホンダ	大久保グラウンド
6/16(土)	12:00	三菱重工相模原	エコパスタジアム
6/23(土)	未定	東京ガス	大久保グラウンド
6/30(土)	13:00	近鉄	中池グリーンフィールド(岐阜県)

☆試合に関するお問い合わせ：ヤマハ発動機(株)スポーツ推進グループ
☎ 0538-32-1196 (平日午前9時～午後5時)

Iwata Sports Topics

ラグビー選手と英会話

市内の小中学校では、英語教育の一環として修学旅行先で外国人に声を掛け、英語で会話をする「修学旅行英会話」に取り組んでいます。

今年は2019年ラグビーワールドカップを前に、スポーツを通じた国際交流のきっかけにしようと、生徒の練習相手としてヤマハ発動機ジュビロの外国人選手が参加しました。大石翔海さん(福田中3年)は「フレンドリーに話せました。修学旅行当日は、最低3人と話したいです」と話しました。

☎スポーツ戦略室 ☎0538-37-2116 FAX0538-37-5034

スポトピ



◀▲生徒の練習相手にヤマハ発動機ジュビロの外国人選手が参加。生徒と交流しながら、ラグビーワールドカップの開催をアピールしました。



SEASON
 きょうも♪たのしっぺい 4
 作*池野みのり 絵*長門沙織

#2 かわいさの裏側には…



ただいま人気急上昇!!
 4コマ漫画制作裏話はしっぺい
 オフィシャルサイトへ→



いわたで遊ぶ



磐田のお楽しみスポットをぼくが紹介するよ♪

奈良時代にタイムスリップ!?

2018 国分寺まつり in 遠江

☎国分寺まつり実行委員会 (今井) ☎ 090-9021-1327

今から約1300年前の奈良時代、聖武天皇の命令で、遠江国（現在の静岡県西部地方）の中心地だった磐田に、国分寺と国分尼寺が建てられたんだ。とても大きなお寺で七重の塔が建っていたといわれているんだよ。当日は、国司一行国分寺参拝行列が JR 磐田駅北口広場をスタートして、遠江国分寺史跡公園に向かって行進するよ。当時の衣装を着た行列をぜひ見てね。

遠江国分寺史跡公園では、国指定重要無形民俗文化財の天宮神社（森町）の十二段舞楽の奉納舞や、地元の幼稚園、保育園児の歌や楽器演奏、高校生による野だての茶会など、一日楽しめる催しがいっぱいだよ。午前、午後と二回に分けて行われる祝い餅投げも大人気。ご家族やお友だち、みんなで遊びに来てね。

と き: 6月9日(土) ※雨天の場合は翌日に延期

と ころ: 行列出発

JR 磐田駅北口広場

午前9時30分～

主会場

遠江国分寺史跡公園 (磐田市役所北側)

午前10時～午後4時40分



歴史も学べる
 イベントだよ



▲国司参拝行列



▲天宮神社の十二段舞楽

「第67回関東東海花の展覧会」
バラ部門で農林水産大臣賞受賞

のりゆき
佐野 範幸さん

1969年生まれ 磐田市敷地在住
860坪のビニールハウスで2万株のバラを
育てている

今 回のきらり磐田人は、今年2月に
東京都で開催された「第67回関東
東海花の展覧会」で、バラ部門最高位の
農林水産大臣賞を受賞された佐野範幸さ
んです。

バラを作るようになったきっかけは？

もともとバラを扱う農業法人に勤めて
いました。その時から何か自分でやっ
てみたいという思いがあり、34歳の時に前
職の経験を生かしてバラ作りに挑戦しよ
うと思って始めました。

バラを育てる上で難しいことや苦勞し
ていることは？

病害虫と湿気の対策です。バラは年中
虫が付きますし、湿気にも弱く、湿気る
とさらに病気になるやすくなり、花が腐
ってしまいます。バラは繊細で弱い花な
ので管理が難しいです。あとはトゲです。
ハウスの中は暑く、特に夏は40度ぐら
いまで温度が上がるため、半袖で作業す
ることが多く、トゲで腕が傷だらけにな
ってしまうので大変です。

バラを育てる際に心掛けていることは？

育て方はもちろん大切ですが、どんな
品種を育てるかも大事だと思います。バ
ラは新しい品種が頻繁に出ますし、人
気の品種もコロコロ変わります。また、人
気のある花は育て方が難しいことが多
いため、生産性とニーズのバランスは常

心掛けています。

バラ作りの魅力は？

自分が育てた物が喜ばれるのはうれし
いです。物作りの楽しさは、全て自分で
やることだと思います。失敗しても自
分の責任ですし、成功したときはとて
うれしいです。自分が楽しんで育てたバ
ラを皆さんに届けられるといいと思
います。

私たち生産者は、お客様から直接声
掛けられることがありません。で
すが、品評会などで評価していただ
い、遠方の方から「佐野さんのバラが欲
しい」と言ってもらえたりするとやっ
ていて良かったと思います。

今後の目標をお願いします

バラに限らず、花を作る人が増えてほ
しいなと思います。バラ作りの楽しさを
伝えて、次の担い手を育てるためのPR
活動や働き掛けをしていきたいです。



農林水産大臣賞受賞時に出品
した品種：アマダ
撮影日：4月13日

ドクター + 教える

「放射線診断科では どんなことをしているの？」

磐田市立総合病院 第3医療部副部長（放射線担当）
兼放射線診断科部長
内藤 眞明



病院の中にある放射線診断科ではどのようなことを行っているのでしょうか。私たち放射線診断医が外来で患者さんを直接診察し治療することは無いため、実際にどのようなことをしているのか、ご存知の方とはとも少いのではないかと思います。そこで、この機会を借りて簡単に説明します。

高精密の液晶モニターを見て異常を指摘し、それを報告書にして、依頼した医師に見てもらいます。これによって、正確な診断と迅速な治療が可能となります。

次に血管I V Rですが、血管I V Rとは「血管内治療」のことで、細いカテーテル（特殊なチューブ）を血管に入れ、その先端を病変の近くまで進めて、そこから治療を行います。腫瘍に栄養を運ぶ血管に抗がん剤を混ぜた塞栓物質を入れれば、腫瘍を縮小させることができます。

最後に、最近、放射線による被ばくが問題になっていますが、画像検査は病気の早期発見・早期治療のためにはなくてはならないものです。当院では放射線被ばくを最小限に抑えるべく努力していますので、安心して画像検査をお受けください。

出前講座を ご利用ください

磐田市立総合病院

地域医療支援センター地域医療連携室



磐田市立総合病院では、地域の皆さんとの交流や健康づくりのお手伝いの一環として、当院職員による「出前講座」を開催しています。

地域と病院が繋がる

「出前講座」は当院職員（医師・看護師・薬剤師・理学療法士など）が地域に出向き、市民の皆さんが知りたいこと、聞きたいことだけでなく、市民の皆さんの健康づくりに役立つことをテーマに講座を開催しています。

平成24年度に市民向けにスタートした出前講座は、健康づくりに対する疑問について、丁寧で分かりやすい説明が好評で、今では企業や学校などにも開催の場が広がり、平成29年度には58カ所、約8000人の方に聴講いただいています。

新たな3つの講座

本年度は交流センター向けに3つの講座を用意しています。

一つ目は、昨年、誤嚥性肺炎減らそう隊（磐田市立総合病院・すずかけハウスケアホスピタル）が開講した「誤

嚥性肺炎予防 嚙下とマウスケア編」です。

二つ目は、今年度新たに開講する、寝たきりにならないために大切なこと「誤嚥性肺炎予防 栄養と運動編」です。お口の老化は40代から始まっています。誤嚥性肺炎だけでなく、全ての病気に関連します。

三つ目は、災害拠点病院である当院のDMAT（災害時派遣医療チーム）による「大災害が起こったら病院は地域はどうなるの？」です。DMATとは、大規模災害や多傷病者が発生した際に、おおむね48時間以内の急性期に活動できる、専門的な訓練を受けた医療チームです。医師・看護師・薬剤師などで構成されています。

お問い合わせ

講師料は無料です。ぜひご利用ください。申し込み方法については、当院ホームページをご覧ください。

磐田市立総合病院 出前講座

検索

くらしの 情報

4月21日・22日 つつじ公園親子写生大会 上手に描けたかな？



▲いろいろなツツジの色を工夫しながら写生しました

今年で70回目を迎える磐田の春の風物詩「つつじ公園親子写生大会」がつつじ公園で行われました。イベントには2日間で1,055人が参加し、色とりどりに咲いたツツジの写生を親子で楽しんでいました。

母親と姉と3人で参加していた酒井一磨（磐田西小3年）さんは「ツツジをいろいろな色で描くことができました。上手に描けて良かったです」と話しました。

4月1日 平成30年度磐田市消防団辞令交付式 新たな決意を胸に



▲力強く宣誓しました

竜洋なぎの木会館で平成30年度磐田市消防団辞令交付式が行なわれ、新入団員135人を含む消防団員約300人が参加しました。

式では、退団する団員への解任辞令交付と新任階級者、新入団員への任命辞令交付が行われ、新入団員を代表して、中泉方面隊第3分団の鈴木貴大さんが「良心に従って忠実に消防の任務を遂行することを厳粛に誓います」と宣誓しました。

4月1日 獅子ヶ鼻公園桜まつり 春を告げる満開の桜



▲満開の桜に囲まれてステージイベントを鑑賞する来場者たち

獅子ヶ鼻公園下広場で毎年恒例の獅子ヶ鼻公園桜まつりが開催されました。

今年は晴天に恵まれ、桜も満開。最高の環境でイベントが催されました。ステージでは豊岡中学校の新3年生による豊岡太鼓や地元のダンススクールに通う小学生によるキッズダンスなどが披露され、来場者たちは桜を見たりステージを鑑賞したりして楽しんでいました。

4月12日 いわた新茶まつり お茶摘みって楽しいね



▲苦戦しながらも新茶摘みを楽しみました

ららぼーと磐田の東側にある丸せ製茶の茶畑で毎年恒例のいわた新茶まつりが開催されました。

市内小学校・こども園の児童・園児ら約500人が、茜たすきにかすり着物姿の茶娘とともに茶摘み体験を行いました。参加した児童らは「お茶のいい香りがする」「摘んだお茶を早く飲みたい」などと話しました。午後には新茶の試飲サービスが実施され、摘み立ての香り高い新茶が振る舞われました。

写真が動く！
AR動画

ARのマークが付いた写真を専用のアプリを利用して撮影すると、あたかも紙面の写真が動いているかのように動画が再生されます。専用アプリ「ARラボ」は右記2次元バーコードからダウンロードできます。
※アプリのダウンロードや使用にかかる通信料は、利用者負担となります



[ios用]

[android用]

4月22日 自由演奏会 in 磐田市豊田 300人が奏でる大合奏!?



▲会場が一体となって即興の大合奏を楽しみました

年齢・性別・演奏レベルなどの枠を越え、誰でも自由に参加できる「第14回 自由演奏会 in 磐田市豊田」が、アミューズ豊田で行われました。300人を超える参加者が1日限りの"大吹奏楽団"を結成し、迫力ある大合奏を披露しました。

イベントでは、「手作り打楽器コーナー」のほか鑑賞者・演奏者ともに参加できる大抽選会も行われ、会場にいる全員で演奏会を楽しんでいました。

4月20日 岩井里山の会が環境大臣賞受賞報告 ベッコウトンボを知ってほしい



▲市長に受賞の報告をしました

環境省の「平成30年度『みどりの日』自然環境功労者環境大臣表彰」において、「NPO法人岩井里山の会」がベッコウトンボの保護活動と自然環境保全に大きく貢献したことが評価され、「保全活動部門」で表彰されました。加藤佐登志理事長は「会員だけでなく、みんなで活動してきた成果です。これからは磐田市のベッコウトンボを広く知ってもらえるよう活動していきます」と話しました。

4月15日 磐田市立中央図書館記念セミナー ありがとう！入館600万人



▲これからも図書館に足を運んでください

今年で25周年を迎える磐田市立中央図書館では、入館者数が600万人を突破したことを記念してセミナーが行われました。

600万人目の来館者となったのは、週に1度は来館されるという小出信幸さん、梨乃さん、笑瑚さん。小出さんは村松教育長らから記念品と花束を受け取ると、「とてもびっくりしましたが光栄に思います。これからも本を借りに来ます」と話しました。

4月21日 磐田市池田・熊野の長藤まつり 昼と夜の違いも魅力

AR



▲目一杯に広がる藤棚を眺める来場者たち

4月21日(土)～5月3日(祝)に行興寺・豊田熊野記念公園において「磐田市池田・熊野の長藤まつり」が開催されました。行興寺境内には、推定樹齢850年になる国指定天然記念物の「熊野の長藤」があり、北側に隣接する豊田熊野記念公園を含めると藤棚面積は約1,600平方メートルを誇ります。土・日、祝日には夜間ライトアップが行われ、昼間とは違い幻想的な雰囲気に包まれました。

広報クイズ

「広報クイズ」は、紙面で取り上げた内容から出題しています。正解者の中から抽選で、プレゼントをお贈りします。

Q 今年は何年かから起算して、幾何年か？

- ① 150年
- ② 120年
- ③ 100年

今月のプレゼント

図書カード1,000円分
…10名様

【応募方法】 6月15日(金)までに、はがき(当日消印有効)、FAX、電子申請のいずれかで、クイズの答え、住所、氏名、年齢、電話番号、広報いわたへのご意見を記入し、広報広聴・シティプロモーション課(〒438-8650 国府台3-1 FAX32-3946)へ。電子申請はホームページまたは下記2次元バーコードから応募してください。



▲電子申請

3月号広報クイズの結果

答えは「③ポニータ」でした。
(応募総数169通)

当選発表は賞品の発送をもって代えさせていただきます。

編集後記

ジュビロ磐田メモリアルマラソンの開催日が決まりました。今年も広報広聴・シティプロモーション課では、フォトスポットを設置する予定です。ランナーの皆さん、カメラの前ではとびっきりの笑顔をお願いしますね。☺

過去のレシピは市ホームページで紹介しています。アクセスはこちらから



野菜いっぱい栄養満点♪

春野菜たっぷりマカロニグラタン



●材料 (4人分)

新タマネギ……………1個(150g)	牛乳……………500ml
白ネギ……………4本(800g)	小麦粉……………大さじ4
パプリカ……………1/2個(50g)	粒状コンソメ……………小さじ4
ホウレンソウ……………2/3束(180g)	バター……………60g
ベーコン……………100g	塩コショウ……………適量
新ジャガイモ……………4個(400g)	溶けるチーズ……………適量
グリーンアスパラ……………小4本(40g)	パン粉……………適量
グラタン用マカロニ……………100g	

作り方

- ① 新タマネギは3～4mmに薄切り、白ネギは2cm位に斜め切り、パプリカは食べやすい大きさに乱切り、ホウレンソウは3cm位、ベーコンは2cm位の長さに切る。
- ② 新ジャガイモは皮をむく、4～8等分に切り、電子レンジ(500W)で約5分(竹串がスッと刺さる程)温める。グリーンアスパラは5cm程に乱切りし、沸騰したお湯で5分程度堅めにゆでる。
- ③ グラタン用マカロニを表示どおりにゆで、水を切っておく。
- ④ 牛乳に小麦粉、コンソメを少しずつ入れながらよく混ぜ、ホワイトソースを作る。
- ⑤ フライパンにバターを溶かし、①を入れ、塩コショウで味付けしながら炒める。
- ⑥ ⑤に④を入れ、よく混ぜながら弱火で加熱する。
- ⑦ ⑥に②③を入れ、中火で焦がさないように、よくかき混ぜながら全体がフツフツするまで煮る。
- ⑧ 耐熱皿にバターを薄く塗り、⑦を盛り、溶けるチーズとパン粉をお好みでかける。
- ⑨ 200℃に予熱したオーブンレンジで10分程加熱し、香ばしい焼き色をつける。

ひとこと 「男の料理 ザ チャレンジ」の皆さん

昨年、豊田東交流センターで行われた「男の地域デビュー講座」を受講した、料理好きの7人が月1回集まって活動しています。男の料理は悩んじゃダメ！大胆にやりましょう。レシピ通りにいなくても構いませぬ。気軽にチャレンジしてみてください。

