

磐田っていいな
広報

いい わた

力強く挑戦する磐田!!

市民第一、現場第一、行動第一



特別シリーズ②

未来に向かって～新時代に向けた文化の拠点へ～

トピック

何気ない景色が全国へ

▶ 磐田市この一年

▶ きらりいわた人：大盛 ^{みのる} 穂 さん -広島東洋カープ育成ドラフト1位指名-

主なお知らせ

SNSで発見！磐田の魅力／年末年始の施設のお休み／誤嚥性肺炎を減らそう
迷惑防止条例／保育士・幼稚園教諭などを募集／”地域包括ケア”を考える講演会
追加特定健診／市公式クックパッド「イワタノゴハン」 など

今月の表紙

インスタ映え間違いなし！
磐田駅前イルミネーション
(磐田駅北口多目的広場)

※各記事に記載している7桁のページ番号を市ホームページの検索窓に入力すると、該当ページが表示されます



(仮称) 磐田市文化会館



※画像は完成イメージです

特別シリーズ②

to the future...

磐田の未来へ

未来に向かって

〜新時代に向けた文化の拠点へ〜

磐田市の未来へ向けたまちづくりをシリーズを通して紹介します。第2弾は「文化」。目指すのは、歴史ある磐田の文化を「継承し、創造し、発展させる」こと。新時代に向けた市民活動の拠点、市民の憩いの場となる新しい文化会館を紹介します。

文化を継承する 施設に

現在の市民文化会館は、今年で開館から40年目を迎え、空調設備や給排水設備の故障など施設の著しい老朽化が課題となっています。市では、4年前から新しい会館の建設について検討を重ね、昨年の11月に公開プロポーザルを行い、設計者を決

定しました。また、市民の皆さんの意見を取り入れるため、パブリックコメントを実施したほか、今年の夏には高校生・一般公募者などによるワークショップを行い、新しい文化会館に必要な設備や利用方法などを提案してもらいました。

昨年末から約8カ月をかけ、市民の皆さんの意見を取り入れながら基本設計を進め、今年の8月末に歴史ある磐田の文化を継承する新しい文化会館の※基本設計が完成しました。

※基本設計の詳細は、市ホームページをご覧ください

ページ番号 1001659

新しい会館の ここに“注目”

～座席空間は県内最大級、居心地を重視～

Point1

ゆったりとした座席

現在の会館と比べ、座席空間（座席幅×奥行）をそれぞれ6cm広くし、長時間の公演でも疲れない設計としました。



Point2

ロビーの充実

開場前でも、屋外ではなく屋内で待つことができるよう、広いロビースペースを確保します。

Point3

女性用トイレの充実

公演の休憩時間などの混雑を緩和するため、現会館の20基から37基に増やし、全てを洋式化します。



インタビュー

ワークショップに参加して

磐田農業高校吹奏楽部 3年 鈴木梨里さん (右)
2年 松浦和奏さん



基本設計を見てどう思いましたか？
トイレの数を増やしたり、楽器の搬入が楽になる工夫をしたりと、ワークショップの意見が所々に反映されてうれしかったです。使う人の気持ちに寄り添って設計しているところがいいと思うし、文化会館が使いやすいこと、音が実感できてうれしいです。
リハーサル室や創造活動室など、音を出せる部屋が多くて完成が楽しみです。

新しい文化会館を思い浮かべながら、みんなで話し合うことができて楽しかったです。みんなで一緒に作っていることが実感できました。

ワークショップに参加してみようでしたか？



文化の拠点となる “文化会館”のナカミ

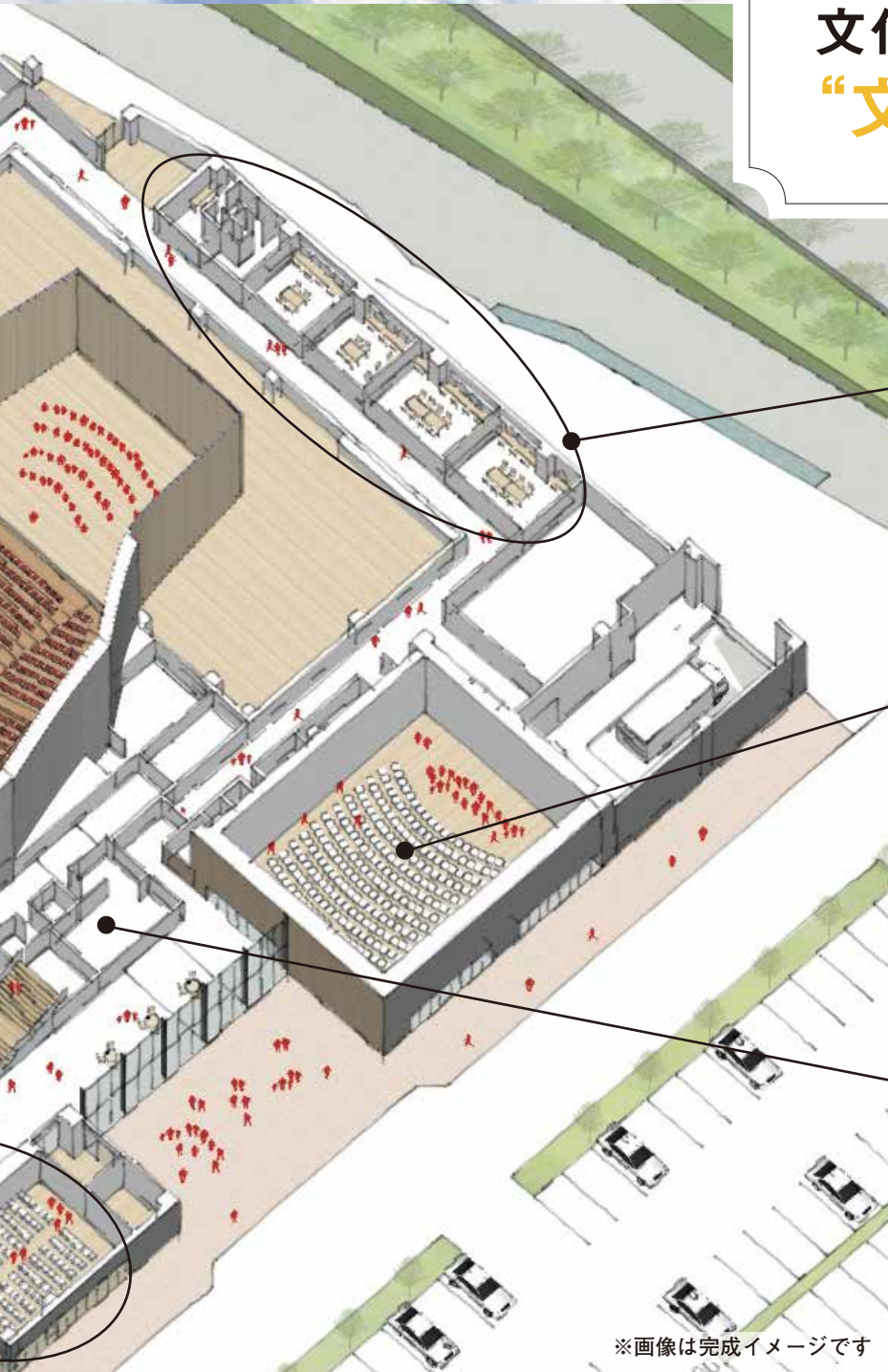

楽屋

さまざまな利用者に対応できるよう、大・中・小の楽屋をそれぞれ設け、広い通路を確保します。

リハーサル室

ホールの舞台とほぼ同じ広さを確保し、ホールで行う公演のリハーサルが行えます。小規模な公演や会議、展示会など幅広い活用ができます。

ホワイエ

2階は正面玄関に向かって開放的な吹き抜けの空間になっており、正面広場を望むことができます。



※画像は完成イメージです

新しい文化会館が、新時代の文化の拠点として多くの皆さんに利用され、愛される居心地の良い施設となるように、今後の整備に取り組んでいきます。

最大の特長は、何と言っても座席です。県内最大級の座席空間でゆったりと鑑賞ができます。また、開館時間内はロビーを常時開放し、市民の皆さんの憩いの空間として活用できるようにします。リハーサル室はホールの舞台とほぼ同じ大きさを確保することで、現会館ではできなかった本番を想定したリハーサルができるようになります。そのほか、練習や体験活動、会議などに利用できる創造活動室の設置など、さまざまな文化活動に対応できる設備を備えます。

より、使いやすい、施設に

新しい文化会館の設計には、会館の利用機会が多い市内高校の文化部の生徒や文化団体・障がい者団体の代表者のほか、公募した一般の方からも利用者目線でアイデアをいただきました。



文化振興課

出沢 佑樹

ホール

約 1,500 席の多目的ホールとして、市民の幅広い活動に対応できます。

1 階と 2 階が分かれた 2 層構造になっており、1 階のみを開放して、公演を行うこともできます。



ロビー

開館時間内は常時開放し、市民が普段から集まる開かれた空間を目指します。打ち合わせや休憩などで使えるように椅子・机などを設置し、開場前に屋内で待つことができるようになります。



創造活動室

音楽のパート練習やダンスの練習など、さまざまな利用ができます。また、会議室や控室として利用することもできます。

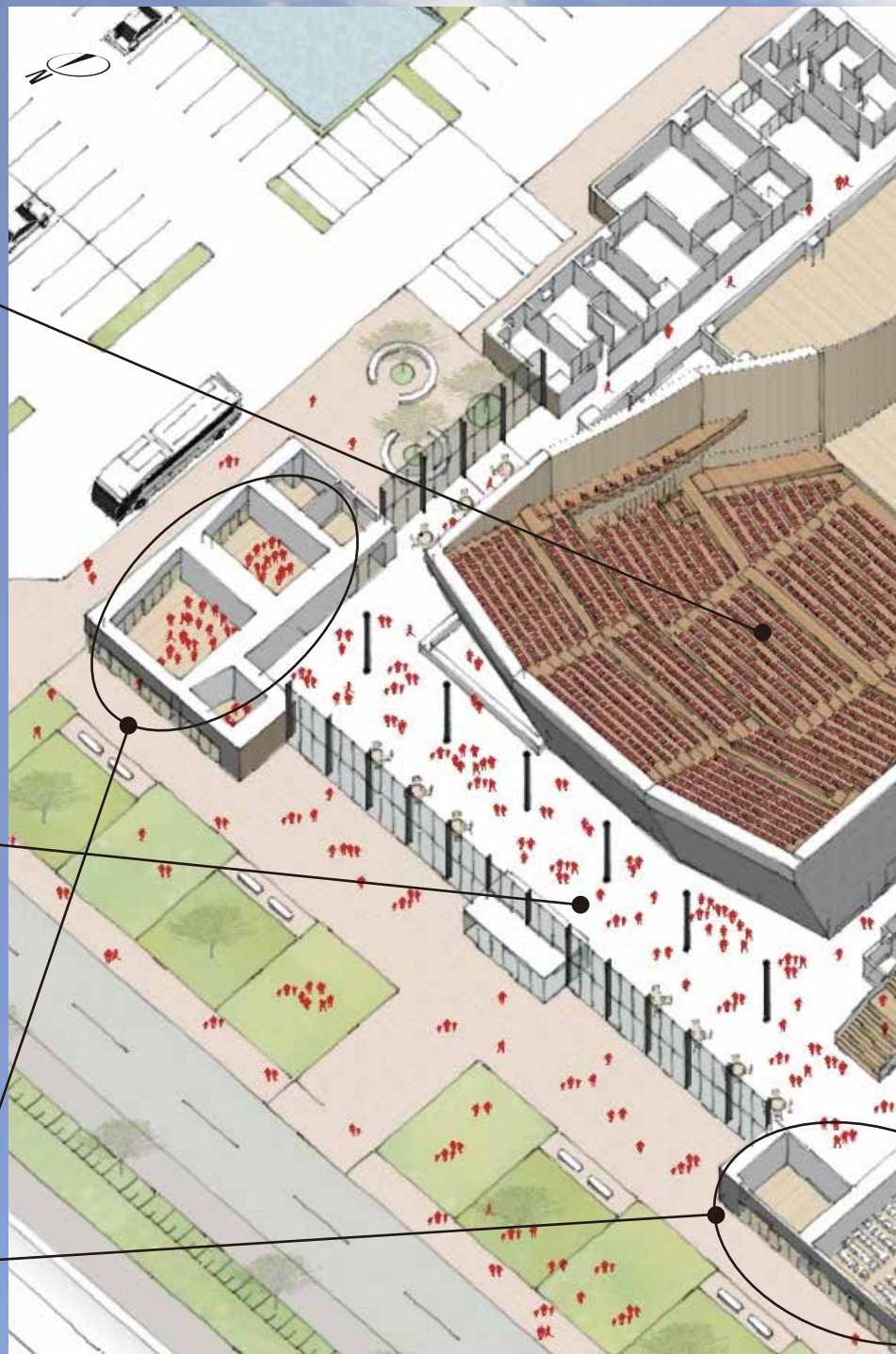

文化会館のこれから

現会館は、長年音楽や舞踊、演劇などの発表・鑑賞の場として親しまれてきました。しかし、開館から 40 年が経過して老朽化が進み、公共施設として十分な機能を果たすことが困難になりつつあります。利用者の皆さんの安全確保のため、現在、閉館時期の検討を行っています。

これに伴い、来年 10 月 1 日(火)以降のホールおよびリハーサル室の貸し出しを停止しています。ご迷惑をお掛けしますが、ご理解とご協力をお願いいたします。

オープンは 2022 年 4 月

新しい文化会館は、8 月に基本設計が終わり、現在、実施設計(工事発注のための図面の作成や経費内訳書の作成など)を行っています。来年から 2021 年にかけて工事を行い、2022 年 4 月のオープンを予定しています。

工事などの進捗状況は、市ホームページでお知らせしていく予定です。

何気ない景色が全国へ

磐田市でもテレビドラマや映画などのロケ地として、さまざまな場所が活用されています。普段の生活では、磐田市の自然や史跡、行き交う人々も何気ない景色の一部になっています。しかし、その一つ一つが、美しく切り取られてテレビ画面やスクリーンなどを通して見ると、特別な光景に感じられます。ここ1年で取り上げられた磐田市の各所をご紹介します。

☎ 広報広聴・シティプロモーション課 ☎0538-37-2275 FAX0538-32-3946

テレビ NHK 大河ドラマ 西郷どん



▲大名行列を演じているエキストラの皆さん



▲福田中央交流センターでの準備の様子



▲撮影当日はセットも設営されました

明治維新に活躍した西郷隆盛の生涯を描いたNHK大河ドラマ「西郷どん」の撮影が、昨年12月に市内の鮫島の海岸周辺で行われました。

福田中央交流センターでは、出演者やエキストラの支度場所として、衣装や小道具などが運び込まれて早朝から撮影の準備が行われました。

市民などから選ばれたエキストラが約50人も参加し、撮影は大いににぎわいました。

撮影された場面は、8話から10話に登場して全国に放送されました。

インタビュー

本当に貴重な経験をしました。磐田市の魅力は自然が豊かで、ゆっくりと時間が流れるところだと思っています。テレビ画面を通して、多くの方にも伝わっていれば嬉しいです。

侍女役を演じた平田 明子さん



子どもの頃から侍になるのが夢だったので、すぐに応募しました。早朝からの撮影でしたが、エキストラの方々と交流ができて楽しかったです。また機会があればチャレンジしたいです。

侍役を演じた木村 文哉さん



見付天神

朝日住宅株社屋

★ 福田の海岸周辺

映画 明日にかける橋 1989年の思い出

「明日にかける橋」は、過去に弟を亡くした主人公が願いが叶うといわれる橋を渡り、タイムスリップした1989年の世界で家族崩壊のきっかけになった弟の死を防ごうと奮闘する物語です。今年全国で公開され、8月にはアメリカのロサンゼルスで開催された「ジャパン フィルム フェスティバル ロサンゼルス」で特別賞を受賞しました。昨年8月に市内で撮影され、山崎屋(国府台)や朝日住宅(株)社屋(今之浦)、敷地川沿いの小道、旧見付学校などが登場します。

インタビュー



山崎屋 山崎 雅弘さん

磐田市を盛り上げるためにロケの依頼を引き受けました。映画を見てお店に来てくれた人からも評判が良かったので嬉しかったです。



▲夏の日差しの中撮影されました



▲単独インタビューに応じてくれた鈴木杏さん(左)と太田隆文監督(右)

主演 鈴木 杏さん

撮影に協力いただいた市民の皆さんの人柄が温かくて、素晴らしい場所も多くありました。写真を撮って画になる場所がいっぱいあって、撮影していて気持ち良かったです。

監督 太田 隆文さん

地元の人だと気付かないかもしれませんが、物語を感じられるいい場所がまだまだあります。映画を通じてこの地域の良さを再発見してもらいたいです。

漫画 ゆるキャン△

「ゆるキャン△」は、山梨県を舞台に女子高生たちがキャンプを満喫する姿や、日常生活の様子を描いた作品です。山梨県や長野県、静岡県を中心に、原作者のキャンプノウハウや自然描写の美しさなどが話題になり、アニメや映画にもなっています。

単行本第5巻には、市内の福田の海岸周辺や竜洋海洋公園オートキャンプ場、見付天神などが登場し丁寧に描かれています。



© あろ / 芳文社



▲竜洋海洋公園オートキャンプ場をモデルに描かれている場面(左)実際の写真(右)



敷地川沿いの小道

旧見付学校

山崎屋

鯨島の海岸周辺

竜洋海洋公園
オートキャンプ場

month day

1

11日 竜洋海洋公園オートキャンプ場2年連続西日本1位を獲得
アウトドア情報誌「ガルヴィ（実業之日本社）」のキャンプ
場人気ランキングで2年連続西日本1位を獲得しました。

20日 しっぺい6回目のお誕生会
多くの来場者やしっぺいのお友達キャラクターが駆け付け、
しっぺいをお祝いました。

2

17日 磐田北幼稚園新園舎完成
市内で最も古い園舎だった磐田北幼稚園の新しい園舎が、
磐田北小学校北側に完成しました。

3

10日 大池周辺整備完成
野鳥観察やウォーキングコースなど自然と触れ合える新た
なエリアとして整備されました。

谷田川排水ポンプ場完成
周辺地域の浸水被害防止のためのポンプ場が完成しました。

27日 スポーツがテーマのシティプロモーション動画が公開
磐田の魅力を生かすスポーツにスポットをあててPRする動画が
完成し、公開されました。

29日 健幸アンバサダー受講者数が全国トップの465人達成
健康知識を伝える「健康アンバサダー」講座の通算受講者数
が市町単独開催で全国トップの465人を達成しました。

4

1日 いわた茶缶のデザインをリニューアルして販売開始
市内外の皆さんに広く親しまれるパッケージとなった「新
いわた茶缶」の販売が開始されました。

磐田卓球場(ラリーナ)・アーチェリー場がオープン
磐田かぶと塚公園内に卓球とアーチェリー専用の施設が完
成し、利用が開始されました。

15日 中央図書館入館600万人達成
今年開館25周年を迎えた市立中央図書館の入館者数が600
万人を達成しました。

28日 しっぺいマンホールカード配布開始
県内初となるAR（拡張現実）と連動するマンホールカード
が完成し、配布が開始されました。

5

25日 ながふじ学府一体校基本設計完成
2021年4月開校を目指したながふじ学府一体校の基本設計
が完成しました。

6

1日 中央図書館開館25周年記念セレモニー
中央図書館開館25周年を記念したセレモニーが催され、記
念植樹が行われました。

2日 竜洋昆虫自然観察公園開館20周年記念イベント
竜洋昆虫自然観察公園開館20周年を記念したイベント「ム
シの日」祭りが催されました。

28日 Wi-Fi利用施設が拡大し供用開始
交流センターなど市民の交流の多い施設を対象に、Wi-Fi
利用施設が拡大しました。

磐田市 この一年 2018

今年は皆さんにとってどんな
一年だったでしょうか。

磐田市で今年あった出来事を
振り返ります。

※編集の都合上、11月までの主な
出来事を掲載しています



磐田北幼稚園の新園舎



いわた茶缶の新パッケージ



磐田卓球場ラリーナがオープン



中央図書館開館25周年の記念植樹

month day

7

2日 迷惑電話防止装置の補助申請受付開始
被害が多発する迷惑電話対策として迷惑電話防止装置に対する補助申請の受け付けが開始されました。

7日 しっぺい音頭アニメーション完成
新たな夏の風物詩「しっぺい音頭」のアニメーションが作成され、テレビ番組などで放映されました。



しっぺい音頭がアニメーションに

8

7日 ラグビーワールドカップ2019™日本大会の公認チームキャンプ地に決定
大会に出場するアイルランド、ロシア、オーストラリアの代表3チームの公認キャンプ地に決定しました。

11日 ひと・ほんの庭 にこつとがオープン
子育てする全ての方を支援するための新たな複合施設が、旧豊田図書館を改修し、オープンしました。

21日 竜洋昆虫自然観察公園入園者100万人達成
今年で開館20周年を迎えた竜洋昆虫自然観察公園の入園者が100万人を達成しました。



キャンプ地決定の横断幕を設置

9

3日 磐田市公式ホームページが全面リニューアル
磐田市公式ホームページがスマートフォンに対応するなど、デザインや機能をリニューアルして公開されました。

7日 伊藤美誠選手車椅子寄贈
伊藤美誠選手から「ひと・ほんの庭 にこつと」に、車椅子を3台寄贈いただきました。

28日 「豊岡の遠州大念仏」が磐田市無形民俗文化財に指定
豊岡の遠州大念仏が、132件目の磐田市指定文化財(うち無形民俗文化財としては9件目)に指定されました。

29日 (仮称) 磐田市文化会館基本設計完成
2022年4月開館を目指した(仮称)磐田市文化会館の基本設計が完成しました。



ひと・ほんの庭 にこつとがオープン

10

11日 磐田市手話言語条例制定
磐田市手話言語条例が磐田市議会9月定例会本会議で採決され、制定されました。

23日 今之浦市有地・公園の一体的整備方針を決定
今之浦市有地・公園を新たな交流の拠点とする基本的な考え方を示した方針を策定・決定しました。



昆虫公園入園者100万人達成

11

4日 福田漁港アクセス道路完成
福田漁港周辺へのアクセスを向上させる道路(市道豊浜118号線)が整備され、開通式が行われました。

11日 しっぺい4コマ漫画単行本出版
広報いわたで連載中のしっぺい4コマ漫画が単行本で出版され、記念イベントが行われました。

17日 新型ビーコンを使用した見守りサービス実証実験開始
スマートフォンのアプリと新型ビーコンを連動させた見守りサービスの実証実験が開始されました。

29日 U-7卓球選手育成事業「未来のメダリスト」開催
日本卓球界初となるU-7卓球選手育成事業が磐田卓球場ラリーナで行われました。



伊藤美誠選手車椅子寄贈



しっぺい4コマ作者のトークイベント

SNSで発見!!

磐田市の魅力を探してみませんか?

☎広報広聴・シティプロモーション課 ☎0538-37-2275 FAX0538-32-3946

磐田市公式Instagram

磐田市公式インスタグラムでは、磐田市の素敵な風景や自分らしく生きている人々など、さまざまな磐田市の魅力を発信しています。ハッシュタグ「#磐田っていいな」「#いいわたし」を検索して磐田の魅力を発見してください。

また、磐田市で撮影した写真にハッシュタグ「#磐田っていいな」「#いいわたし」をつけて投稿すると磐田市公式アカウントにリポストされちゃうかも!?



←磐田市公式インスタグラムはこちらから



Iwata fun club

磐田市公式Facebook

磐田市公式フェイスブック「Iwata fun club」では、磐田市の毎日の出来事やイベント情報などを発信しています。

災害時には、防災情報も掲載します。ここを見れば磐田市の今がわかる!



←磐田市公式フェイスブックはこちらから

YouTube

磐田市公式ユーチューブチャンネル「磐田TV」では、磐田市のPR動画などをお届けしています。動く磐田市の魅力をお楽しみください♪



←磐田市公式YouTubeチャンネルはこちらから

Twitter

磐田市公式ツイッター「@iwata_koho」はこちらから→



応募締め切りは12月31日!

磐田っていいな♪フォトコンテスト2018

募集テーマ

風景部門「磐田っていいな♪2018」

ハッシュタグ #磐田っていいな2018

人物部門「ぼっかぼか笑顔」

ハッシュタグ #ぼっかぼか磐田

思い出部門「磐田青春1番地」

ハッシュタグ #磐田青春1番地

応募方法はプリント写真とインスタグラム投稿の2つです。インスタグラムで投稿する際は、ハッシュタグをつけて投稿してください。

応募方法など詳しくは市ホームページをご覧ください。

ページ番号 1005973



▲昨年の入賞作品

年末年始の主な施設のお休み

スポーツ施設とごみ処理施設にある時間表記は、開場時間です。掲載施設以外は、ホームページなどをご確認ください。

ページ番号 1000017

施設名	月・日 (曜日)	12月										1月			
		23	24	25	26	27	28	29	30	31	1	2	3	4	
		祝	振替	火	水	木	金	土	日	月	祝	水	木	金	
市役所・各支所	☎37-2111 (市役所代表)	休	休					休	休	休	休	休	休		
市立総合病院(外来)	☎38-5000	休	休					休	休	休	休	休	休		
磐田市急患センター	☎32-5267	休診日なし ※詳しくは24ページ夜間・休日急患診療をご覧ください													
あい i プラザ(総合健康福祉会館)	☎37-2000							休	休	休	休	休	休		
市民文化会館	☎35-6861						休	休	休	休	休	休	休	休	
文化振興センター	☎35-6861							休	休	休	休	休	休		
竜洋などの木会館	☎66-1111		休	休				休	休	休	休	休	休	休	
磐田市情報館(ららぽーと磐田内)	☎38-3974	休館日なし													
磐田市観光案内所	☎33-1222			休				休	休	休	休	休	休		
ワークピア磐田	☎36-8381							休	休	休	休	休	休		
交流センター(23施設)	☎各施設へ	休	休	休				休	休	休	休	休	休		
学習交流センター	☎37-4135							休	休	休	休	休	休		
市民活動センター「のっぼ」	☎36-1890	休	休					休	休	休	休	休	休		
多文化交流センター「こんにちは」	☎35-2512	休	休				休	休	休	休	休	休	休	休	
男女共同参画センター「ともりあ」	☎37-4811	休	休					休	休	休	休	休	休		
桶ヶ谷沼ビジターセンター	☎39-3022			休				休	休	休	休	休	休		
香りの博物館	☎36-8891			休				休	休	休	休	休	休		
新造形創造館	☎33-2380			休				休	休	休	休	休	休		
竜洋昆虫自然観察公園	☎66-9900					休	休	休	休	休					
渚の交流館	☎30-7091			休					休	休	休	休	休		
スポーツ施設	総合体育館	☎32-4236						※1 8:30~ 17:30	休	休	休	休	休	休	※1 8:30~ 17:30
	磐田温水プール	☎33-8855		休					休	休	休	休	休	休	
	福田屋内スポーツセンター	☎58-3131						休	休	休	休	休	休	休	
	スポーツ交流の里ゆめりあ球技場	☎38-4150						※1 8:30~ 17:00	休	休	休	休	休	休	※1 8:30~ 17:00
	竜洋海洋センター体育館	☎66-5580							休	休	休	休	休	休	
	竜洋リバーサイドテニスコート	☎66-7004							休	休	休	休	休	休	
	竜洋体育センター	☎59-3300			休				休	休	休	休	休	休	
	豊岡体育館	☎0539- 63-0036							※1 8:30~ 17:30	休	休	休	休	休	休
図書館	アミューズ豊田	☎36-3211							休	休	休	休	休	休	
	中央図書館	☎32-5254		休					休	休	休	休	休	休	
	福田図書館	☎58-3300		休					休	休	休	休	休	休	
	竜洋図書館	☎66-7788		休					休	休	休	休	休	休	
	豊岡図書館	☎0539-62-3210		休					休	休	休	休	休	休	
ひと・ほんの庭 にこっと	☎36-1711		休						休	休	休	休	休		
ごみ処理施設	クリーンセンター	☎35-3717	8:30~ 12:45	8:30~ 12:45					8:30~ 12:45	8:30~ 12:45	休	休	休	休	
	リサイクルステーション (クリーンセンター内)	☎37-4812	休	休					※2 8:30~ 12:45	※2 8:30~ 12:45	休	休	休	休	
	一般廃棄物最終処分場	☎38-3219	休	休					休	休	休	休	休	休	
	中遠広域粗大ごみ処理施設	☎37-4854	休	休					休	休	休	休	休	休	

※1 12/28・1/4の総合体育館、スポーツ交流の里ゆめりあ球技場、豊岡体育館は、窓口のみになります

※2 12/29・30のリサイクルステーションは厚生会館駐車場で行います。詳しくは18ページをご覧ください

※3 子育て支援センターは26ページをご覧ください

認知症や寝たきり予防にもつながる

ごえん 誤嚥性肺炎減らそう隊の講座を受けてみませんか



☎ 地域医療支援室（市立総合病院 2 階） ☎ 0538-38-5000 (代) FAX 0538-38-5549

日本人の3番目に多い死因

がん、心臓病に次ぐ3番目に多い死因が肺炎です。肺炎で亡くなる高齢者のうち、大半が誤嚥性肺炎で亡くなっています。

誤嚥性肺炎とは

普段は食道を通る食べ物や唾液などが、日常的に誤って肺や気管に入り、口の中の細菌が肺で繁殖して、炎症を起こしてしまふ病気です。胃液や胃の内容物が逆流しても起こります。

誤嚥性肺炎の原因

- 主な原因は次の2つです。
 - ◎筋力の低下などによる飲み込む機能の低下
 - ◎誤って気管に入った唾液などをせき込んで外に押し出す機能の低下
- これらによって、口の中に唾液がたまりやすくなります。口の中に細菌が繁殖していると唾液を通じて気管の中に細菌が多く侵入し、肺炎を起こしやすくなります。
- 体力低下や喫煙、ストレスやその他の病気などによって体の免疫力が低下することでも発症の可能性が高まります。

どのような症状か

主な症状は次の5つです。

- ◎ 高熱が出る
- ◎ 激しくせき込む
- ◎ 呼吸が苦しくなる
- ◎ 肺雑音が出る
- ◎ 黄色く濃いたんが出る

病状が進んでも症状がはっきり見られないことがあります。「元気がない」「唾液や食べ物」なかなかに飲み込めない「食後に疲れてぐったりする」などの症状が見られる場合は、誤嚥性肺炎を疑いましょう。

誤嚥性肺炎は再発や重症化しやすく、悪化すると死のリスクがある恐ろしい病気です。

どうすれば予防できるか

- ① 口の中をきれいに保つ
 - ・ 毎食後、歯磨きをしましょう
 - ・ かかりつけの歯科医を持ちましょう
- ② バランス良く栄養摂取する
 - ・ 特に肉や魚などのたんぱく質が不足しないようにしましょう
- ③ 適切な運動する
 - ・ 全身の筋力低下は、飲み込む力などの機能低下につながります。運動をして筋力を保ちましょう

知識ヲ深メル

誤嚥性肺炎減らそう隊の予防講座

誤嚥性肺炎の予防の正しい知識をお伝えするために「誤嚥性肺炎減らそう隊」を結成し、交流センターなどで市民の皆さんに予防のための講座を開催しています。

誤嚥性肺炎減らそう隊の講座は、誤嚥性肺炎の予防だけでなく、認知症や寝たきりの予防にもつながります。講座はわかりやすいお話と動画を観ながら運動を行います。



▲平成28年度から市立総合病院とすずかけヘルスケアホスピタルの看護師、管理栄養士、理学療法士、歯科衛生士、言語聴覚士などの専門職と一緒に作り上げてきたプログラムです

誤嚥性肺炎予防の講座は、2つのコースがあります！

えんげとこうくうケア編

飲み込む力などを保つための体操や、口腔ケアのポイント

栄養と運動編

健康で生活するための栄養や運動のポイント

※講座の依頼は市立総合病院ホームページからお申し込みください

交流センター向け出前講座

検索

磐田市迷惑防止条例

ページ番号 1001485

快適で良好な生活環境の実現を目指そう

☎環境課（西庁舎1階） ☎ 0538-37-4874 FAX 0538-37-5565

こんなことがトラブルの原因に

騒音や悪臭を出さないようにしましょう

家庭からの騒音に関する相談には、音響機器からの大きな音や夜間の屋外での話し声などがあります。また、悪臭に関する相談には、排水溝へ出された汚水やバーベキューの臭いなどがあります。

自分の日常生活が、近隣の暮らしへ迷惑をかけている場合があります。もう一度、自身の生活を振り返ってみましょう。



土地や建物を清潔に保とう

草や樹木の繁茂などは周辺的生活環境を損なうだけでなく、不法投棄の誘発、火災や害虫の発生などにつながる恐れがあります。所有している土地や建物は定期的に確認し、適切に管理しましょう。



皆さんは、夜間の騒音や廃棄物の焼却行為などの迷惑行為をどう思いますか。
近頃では一般的なルールやマナーと考えられていることまで相談があります。その中には、迷惑行為がご近所トラブルへ発展しているケースもあります。

磐田市は、「迷惑防止条例」を平成27年4月1日に施行し、快適で良好な生活環境の実現を目指しています。
お互いを思いやり、誰もが住みやすい環境を一緒に築きましょう。

日々の生活を振り返ってみませんか

野焼きが引き起こす問題

○地球への問題

ダイオキシン類や塩化水素などが発生し、大気を汚染するなど自然環境へ深刻な影響を与えます。



○近隣への問題

焼却後に発生するススが飛散し、家屋や車の傷や汚れの原因になります。また、焼却物によっては臭いが発生し衣類や洗濯物、布団などに臭いが付いてしまいます。これらは、風に乗って広範囲にわたって問題を起す恐れがあります。



○行為者自身への問題

近隣の生活環境に迷惑をかけることで、ご近所トラブルの原因になります。また、焼却物が飛散した火災を引き起こす恐れもあります。



「子どもが喘息にならないか心配」「洗濯物に臭いがつく」「煙で目やのどが痛い」など、廃棄物の焼却による煙や悪臭に関する相談も後を絶ちません。
野焼きは悪臭や大気汚染の原因になります。農業を営むため

にやむを得ず行う野焼きなど（焼却禁止の例外）の場合でも近隣への配慮が必要です。
誰もが住みやすい環境を築くためにも、廃棄物の焼却はやめましょう。

野焼きはやめましょう

教育・保育の充実にご協力ください

保育士・幼稚園教諭などを募集します



問 幼稚園保育園課 (i プラザ 3 階) ☎ 0538-37-4858 FAX 0538-37-4631

職種	勤務時間	給与	
保育士	パート	7:15～18:30の間で6.5～7.5時間勤務 (休憩1時間)	時給1,060円
	短時間パート	7:15～18:30の間で4～6時間勤務	時給1,000円
	嘱託	7:15～18:30の間で7.5時間勤務 (休憩1時間) 週5日勤務 ※土曜日勤務あり	月給160,000～226,000円(※)昇給あり (勤務成績により年6,000円アップ、賞与あり)
幼稚園教諭	パート	8:00～16:30 (休憩1時間)	時給1,060円
	短時間パート	9:00～16:30の間で4～6時間勤務	時給1,000円
	嘱託	8:00～16:30 (休憩1時間) 週5日勤務	月給160,000～226,000円(※)昇給あり (勤務成績により年6,000円アップ、賞与あり)
調理師	8:00～17:00 (休憩1時間)	時給 900円	
事務員	8:00～16:30または8:30～17:00 (休憩1時間)	時給 880円	

※平成20年4月以降に保育園・幼稚園・こども園などで保育士・幼稚園教諭などとして勤務経験がある場合、給与額の経験換算制度があります。一人担任の場合は、6,000円/月の加算があります

市では、保育士・幼稚園教諭などを募集しています。プランクのある方でも安心して勤務できるような、職場見学や体験も実施しています。来年4月から勤務希望の方や、まずは登録だけしたいという方もお気軽にお問い合わせください。

- ▼資格/保育士、幼稚園教諭、調理師は資格が必要
- ▼待遇/交通費支給、有給休暇あり、各種保険完備
- ▼勤務地/市内公立園 ※勤務地・勤務時間は応相談



▶▶ いわた保育のしごと応援サイト



▼申込/電話で幼稚園保育園課へ。または、「いわた保育の仕事応援サイト」から登録してください。

先輩のこえ

★こどもが小学生になったので、保育士の資格を生かそうと応募しました。最初は不安。でも、園児の笑顔と先生方に助けられて嬉しい毎日です。

Aさん (保育園)
臨時6時間勤務 (8時～14時)



◆保育士の資格は持っていたものの、実際の勤務経験はなかったので心配していましたが、複数で保育をするので安心。午後の時間を有効に使えています。

Bさん (保育園)
早番勤務 (7時15分～11時)



●勤務地や勤務時間の相談ができるので「ワーク・ライフ・バランス」を大切に無理のない働き方ができ、楽しいです。

Cさん (幼稚園)
臨時5時間勤務 (9時～14時)



静岡県 教育免許案内

検索

▼有効期限の確認方法
静岡県公式ホームページ「静岡県教育免許案内」をご覧ください。

保育士 登録

検索

▼「保育士登録の手引き」の取り寄せ方法
登録事務処理センターへ
電話(☎03-3262-1080) または同センターのホームページから登録申請手続きをしてください。

勤務を希望する方へ
○幼稚園教諭免許をお持ちの方
平成21年4月から教育免許更新制度が導入され、10年に1回、大学などが開設する免許更新講習を受講・修了し、免許状の有効期限を更新することが必要になりました。

○保育士資格をお持ちの方
平成15年11月の児童福祉法改正により、保育士登録申請が必要となりました。都道府県知事の委託を受け、全国の保育士の登録を行う「登録事務処理センター」から「保育士登録の手引き」を取り寄せ、手続きを行ってください。

自分らしい生き方とは 磐田市の地域包括ケアを 考える講演会

健康増進課 (iプラザ3階)

TEL 0538-3712011
FAX 0538-3514586

「地域包括ケアシステム」って？

2040年頃までには後期高齢者(75歳以上)の人口が現在より増加し、医療や介護に対する需要がますます高まると予想されます。

このような状況の中で、「いつまでも住み慣れた地域で自分らしい暮らしを人生の最期まで続ける」ためにはどうしたら良いか。個人、家族、地域、医療や介護などの専門的なサービス、行政が互いに連携し、地域全体で高齢者を支え合う体制を築いていく必要があります。

自分らしい生き方の先にある、人生の最期

人は、いつかどこかで、その「いのち」を閉じる時がきます。あなたは、あなた自身の人生の「最期」をイメージしたことがありますか？あなた自身はどのように「その時」を迎えたいですか？ご家族はどう支えたいでしょうか？「自分らしい生

き方」とは何か、あなた自身やご家族が「何ができるのか」「何をしたいのか」。この機会に考えてみませんか？



みんなでつくる「磐田市の地域包括ケア」を考える
家で死ぬ、ということ～家での看取りは怖くない～

と き / 2月16日(土) 午後1時30分～3時30分

ところ / 市民文化会館

講師 / 金子 稚子 氏

終活ジャーナリスト

ライフ・ターミナル・ネットワーク代表

定員 / 先着1,500人

参加費 / 無料

申込 / 2月8日(金)までに、直接または電話、FAX、申込専用フォーム(右記2次元バーコード)で健康増進課へ
※当日は、手話通訳・要約筆記通訳がつきます



健康で自分らしい生き方のために ラストチャンス！ 特定健診 を追加実施

健康増進課 (iプラザ3階)

TEL 0538-3712011
FAX 0538-3514586

▼対象

- ①平成30年4月1日時点から現在まで国民健康保険に加入されている方
- ②平成31年3月31日時点の年齢が40～74歳の方

▼検査費用

・特定健診 1700円

▼追加可能な診断

- ・結核・肺がん検診 無料
- ・大腸がん検診 500円
- ・前立腺がん検診(50歳以上の男性) 1500円
- ・腹部エコー検査 3800円
- ・肝炎ウイルス検査 1100円

▼申込

1月9日(水)～18日(金)午前9時～午後5時(日曜日を除く)に受診希望日・時間を確認の上、電話で静岡県予防医学協会コールセンター(☎0120-1489-1156)へ

▼持ち物

国民健康保険被保険者証、受診票、検査費用

※肝炎無料クーポンをお持ちの方は、利用できますので忘れずにお持ちください

健診日程

と	き	健診時間
2月	5日(火)	①～⑤の中で希望時間を選んでお申し込みください ① 8:30～ ② 9:00～ ③ 9:30～ ④ 10:00～ ⑤ 10:30～ ※各日100人まで
	6日(水)	
	7日(木)	
	8日(金)	
	9日(土)	
	12日(火)	
	13日(水)	
	14日(木)	
	15日(金)	
16日(土)		

▼ところ / iプラザ (受付は1階ロビー)

クックパッドに磐田市公式キッチンがオープン 「イワタノゴハン」を作りませんか

☎ 広報広聴・シティプロモーション課（本庁舎2階）

TEL 0538-374827
FAX 0538-3213946

特産品などを使用したレシピを通じて磐田市の魅力をPRするため、レシピ投稿サイト「クックパッド」に磐田市公式キッチン「イワタノゴハン」をオープンしました。

地元の食材を使った料理に興味のある方、新しいメニューに挑戦したい方、今日の献立に悩んでいる方。献立の一品にぜひ活用ください。

どんなレシピが載っているの？

- ・海老芋やシラスなど磐田市の特産品を使ったレシピ
- ・いわた食育キッチンが考案した旬の食材を使ったレシピ
- ・市内高校生によるアイデアレシピ
- ・市内保育園や小・中学校の食育推進給食レシピ など

「つくれば」募集しています

「つくれば」とは、クックパッド上で掲載されたレシピを実際につくった方が、完成料理を報告することです。ぜひ磐田市公式キッチンのレシピを実際に作って、「つくれば」を投稿してください。皆さんの「つくれば」お待ちしております。



イワタノゴハン



公式キッチンの初回レシピの考案やロゴの制作に、磐田西高校家庭部の皆さんにご協力いただきました。ぜひレシピをご覧ください。



クックパッドでレシピ公開中

クックパッド 磐田市



検索

STOP消費者被害！ 消費生活講座を利用してみませんか

☎ 市民相談センター（本庁舎1階）

TEL 0538-374746
FAX 0538-3912262

磐田市消費生活センターでは、悪質商法や契約トラブルなどの被害を未然に防ぐために、最近の相談事例を交えながら、手口や対処法などを説明します。老人クラブやPTAの集まり、企業の新入社員向け研修などにご利用ください。

講座テーマ例

- ・高齢者・若者を狙う悪質商法
- ・ケータイやスマホのトラブル
- ・なりすまし詐欺の手口と対策
- ・悪質商法から守る見守りポイント
- ・よくわかる契約Q&A
- ・食品の安全性と消費者が注意するポイント

とき

原則 月・水・金曜日（祝日除く）
午前9時半～午後4時。1回1時間程度（短い時間でも対応しますので、ご相談ください）

ところ

市内であれば、指定された場所へ出向きます。会場にお困りの場合は、ご相談ください。

対象団体

市内の老人クラブ、自治会、学校、PTA、企業、サークルなどの団体

費用

無料

申し込み

直接または電話で市民相談センターへ

実際にあつた相談事例

相談…「消費料金の訴訟最終告知」ハガキが届いた。明日までに法務省へ電話するようにと記載してあるが、身に覚えがない。

回答…公的機関を装い電話させ、巧みな会話で金銭を要求します。絶対に電話をしてはいけません。電話してしまうと、支払いを要求されます。

相談…無料で点検すると、事業者が訪問してきた。点検後、このままだと雨漏りするかもしれないと言われ、その場で契約してしまつたが、高額なためキャンセルしたい。

回答…点検商法の手口です。法定書面と言われる契約書受領日を含め8日以内なら、クーリング・オフが可能です。8日を過ぎてもクーリング・オフや取り消しができる場合があります。

予算の執行状況

() 内は執行率

会計名	予算額	収入済額	支出済額
一般会計	651億3,100万円	270億7,095万円 (41.6%)	273億6,395万円 (42.0%)
特別会計 (国民健康保険・介護保険など)	372億4,097万円	142億2,761万円 (38.2%)	136億4,320万円 (36.6%)
公営企業会計 (水道事業・病院事業)	239億 485万円	101億8,331万円 (46.0%)	83億8,036万円 (35.1%)

市では、市民の皆さんに市の財政状況がどのようになっていくかを条例に基づき年2回公表しています。今回は、平成30年度上半期(平成30年9月30日現在)の予算執行状況をお知らせします。

市の財産状況

※基金とは、条例に基づいて積み立てた市の貯金のことです

区分	現在高
土地	528万4,159㎡
建物	53万7,339㎡
基金*	178億5,913万円
有価証券	8億8,538万円

地方債・一時借入金
金の現在高

種類	現在高
一般会計	485億4,711万円
特別会計	336億2,474万円
公営企業会計	185億3,655万円
一時借入金	0円

一人当たりに使われた金額 (一般会計)

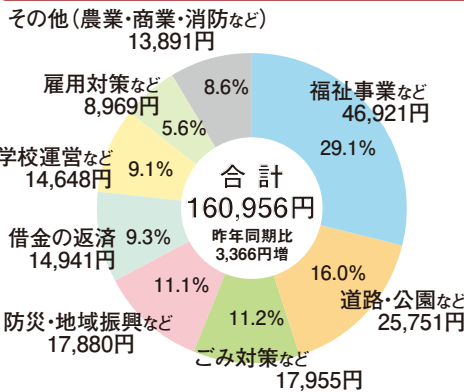

一人当たりの市税負担額 (一般会計)

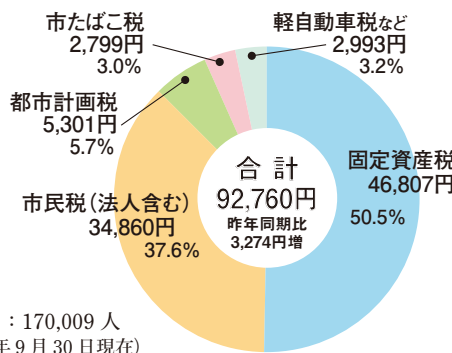

◎人口: 170,009人
(平成30年9月30日現在)

市の財政状況
平成30年度予算執行状況

問 財政課 (本庁舎4階)

TEL 0538-374883
FAX 0538-374876

固定資産税に係る届け出をお忘れなく

問 市税課 (本庁舎1階)

TEL 0538-374809
FAX 0538-337715

償却資産(事業用資産)をお持ちの方

毎年1月1日現在でお持ちの償却資産を市へ申告する必要があります。

◆申告期限 / 1月31日(木)

◆償却資産の例 / ①農業用のビニールハウス、温室(ガラスで覆われていないもの)、井戸、ボイラー、配管など ②アパートなど共同住宅駐車場の舗装、外構、駐輪場、フェンスなど ③事業用の簡易建物・物置など ④事業用や営業用の資機材 ⑤太陽光発電設備

◆申告書 / 市税課へ連絡して取り寄せるか、市ホームページからダウンロードできます。

ガラス温室をお持ちの方

ガラス温室は、家屋として固定資産税の対象となります。所有の温室に対して課税がある場合には、12月中に温室台帳を郵送します。記載内容と現況に相違がある場合は、変更内容を記載の上、1月9日(水)までに返送してください。

(1) ガラス温室を新築した場合

所有者の方と日程調整をした上で、市税課職員が調査に伺います。

※調査の際は所有者の方の立ち会いをお願いします(時間は30分程度)

(2) ガラス温室を取り壊した場合

市税課職員が、取り壊したガラス温室の現地確認を行います。

※道路から確認できる場合は敷地に立ち入りません。立ち会いは不要です

土地の利用状況を変更した方

土地の固定資産税は、毎年1月1日現在の利用状況で課税されます。登記上は山林や農地でも、現況が資材置場や駐車場の場合は、課税地目が「雑種地」となり税額は大きく変わります。

市では実地調査を行うなど、適正な課税に努めています。利用状況を変更した方は市税課へご連絡ください。なお、農地の転用には許可などが必要ですが、詳しくは、農林水産課(☎374813)へお問い合わせください。

家屋の新築や増築、取り壊しをした方(市税課職員が未訪問の方)

家屋の固定資産税は、毎年1月1日現在にある家屋を対象として課税しています。家屋の新築や増築、取り壊しをした方は市税課へご連絡ください。

※平成30年中に家屋を取り壊した方は、市税課または法務局へ届け出をしてくださいます。届け出を忘れると、平成31年度も引き続き課税される場合がありますのでご注意ください

●ページ番号検索について

各情報の右上に記載されている「ページ番号」は、市ホームページと連携しています。市ホームページの「ページ番号検索」に番号を入力すると、関連情報をご覧いただけます。

情報BOX

知
お知らせ

健
健康

ス
スポーツ

学
学

催
催

知 国民健康保険の「医療費通知」について

今年11・12月診療分の医療費通知は、平成31年3月中旬に送付します。「確定申告」および「市県民税申告」の申告時期には間に合いませんので、医療費控除については、領収書に基づいて「医療費控除の明細書」を作成し、申告書に添付するようお願いいたします。

なお、医療費通知の再発行は行っていませんので、ご了承ください。※確定申告については、磐田税務署へお問い合わせください

☎国保年金課 ☎37-4833 FAX37-4723

知 年末の交通安全県民運動

年末年始は忘年会や新年会など、お酒を飲む機会が多くなり飲酒による事故が増える時期です。

適正な飲酒を心掛け、飲酒をした際はハンドルキーパーを決める、代行・タクシーを利用するなど、一人一人が「飲酒運転は絶対にしない、させない」という意識を持ちましょう。



▶とき／12月31日(月)まで

☎地域づくり応援課

☎37-4751 FAX32-2353

知 「フードドライブ」にご協力ください

▶募集期間／1月4日(金)～31日(木)

▶ところ／磐田市社会福祉協議会本所（iプラザ1階）前に設置の回収箱

▶対象品目／穀類（米・麺類）、保存食品（缶詰・瓶詰）、インスタント食品、調味料・飲料など常温で保存ができるもの ※平成31年2月末日以降の賞味期限が記載され、かつ未開封で破損していないもの

☎福祉課 ☎37-4814 FAX36-1635

磐田市社会福祉協議会

☎37-9617 FAX37-4866

知 年末年始のごみの搬入について

12月31日(月)～1月3日(木)の期間、クリーンセンターおよびリサイクルステーションが休場となります。また中遠広域粗大ごみ処理施設および一般廃棄物最終処分場は、12月29日(土)～1月3日(木)の期間休場します（11ページ参照）。

クリーンセンターへのごみの搬入

例年この時期は施設を利用される方が多く、渋滞が発生しています。渋滞緩和のため12月28日(金)～30日(日)と1月4日(金)・7日(月)は渋滞が発生した場合、施設への搬入経路を図のとおり一方通行に規制します。少量のごみは定期収集で出すようご理解とご協力をお願いします。

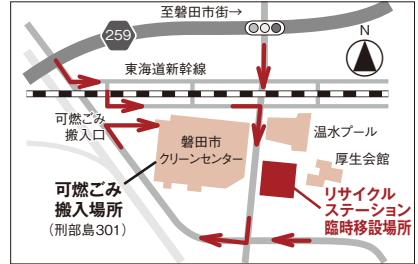

リサイクルステーション臨時移設について

混雑緩和のため、12月29日(土)・30日(日)は、厚生会館駐車場で回収を行います。

施設別の受け入れごみ

施設名	ごみの種類	費用
クリーンセンター	可燃ごみ	有料
リサイクルステーション	プラスチック製容器包装（指定袋に入れる）、空き缶（スプレー缶を含む）、空きびん、ペットボトル、廃食用油（植物性に限る）、古紙、古着（汚れた衣類は除く）、有害ごみ（乾電池・蛍光灯）	無料
中遠広域粗大ごみ処理施設	金物・小型電化製品、有害ごみ、埋立ごみ	有料
一般廃棄物最終処分場	埋立ごみ	有料

☎ごみ対策課 ☎37-4812 FAX36-9797

知 年末年始のし尿汲み取りについて

し尿汲み取り業者の年末年始のお休みは、下記のとおりです。年内の汲み取りを希望される方は、下記申込期限までにお申し込みください。

地区名	業者名	電話番号	申込期限	お休み
磐田	(有)磐田クリーンサービス	☎32-3813	12月22日(土)	12月29日(土) 1月6日(日)
	(株)ハンモト	☎36-0031	12月26日(木)	
福田・竜洋・豊田	磐南浄化槽(株)	☎36-0051	12月22日(土)	
豊岡	天竜二俣清掃(株)	☎053-925-5721	12月26日(木)	

☎ごみ対策課 ☎37-4812 FAX36-9797

知 電子カルテ機器更新に伴うお知らせとお願い

市立総合病院では、電子カルテシステム機器更新を実施します。診療内容は変更ありませんが、更新作業中はシステムが使用できないことで検査や会計などで普段より長時間お待ちいただくことが予想されますのでご了承ください。また、これに伴い院内の混雑が予想されますので、お見舞いなど来院される方にご不便やご迷惑をおかけしますが、ご理解とご協力をお願いします。

▶とき／12月21日(金) 午後9時～23日(祝) 午前5時

☎医事課、経営企画課 ☎38-5000(代) FAX38-5050

●内容の分類について

情報BOXは内容により「知お知らせ」「健康」「スポーツ」「学習」「催し」の5つに分けてあります。子どもを対象としたものには「こ」マークが付いています。

知 高齢者のおむつ代に係る医療費控除・障害者控除証明書の発行

おむつ代に係る医療費控除

前年におむつの医療費控除を受けた方で、介護保険法に基づく「主治医意見書」により引き続きおむつの使用が必要であると確認できる方は、医師が発行する「おむつ使用証明書」がなくても、市が発行する確認書により、おむつ代が医療費控除の対象として認められます。 ※今年初めておむつ代の医療費控除を申告する方や介護認定されていない方は、医師が発行する「おむつ使用証明書」で申告

高齢者（65歳以上）の障害者控除

介護認定されている65歳以上の方で、介護保険法に基づく「主治医意見書」および「認定調査票」により、「6カ月以上にわたり寝たきりの状態」もしくは「知的障害者に準ずる者」として確認できる方は、市が発行する認定書により、障害者控除の適用が受けられます。 ※当日発行できない場合もあり
☎福祉課 ☎37-4831 FAX37-6495

知 国民健康保険税・後期高齢者医療保険料・介護保険料納付額のお知らせ

平成30年中に納付された国民健康保険税・後期高齢者医療保険料・介護保険料の額をお知らせする「確定申告用納付済額通知書（はがき）」を1月下旬に郵送します。国民健康保険税と後期高齢者医療保険料については国保年金課から、介護保険料については介護保険室から郵送します。なお、国民健康保険税は納税義務者（世帯主）あてに郵送します。

年金からの天引き（特別徴収）のみで納付された方については、通知書の送付は行いません。日本年金機構から送付される「公的年金等の源泉徴収票」で納付額をご確認ください。

遺族年金・障害年金から天引きされている方は「公的年金等の源泉徴収票」は送付されませんので、市から納付済額通知書を郵送します。

☎国保年金課 ☎37-4863 FAX37-4723

介護保険室 ☎37-4769 FAX37-6495

知 入札参加資格など申請の受付（定期）

市との取り引き（入札、見積もりなど）を希望される事業者は、希望の内容に応じた申請、各種参加登録をしてください。

①建設工事または物品製造など（物品の販売、リース、役務の提供）

▶有効期限／平成31～32年度

②測量・設計コンサルタントなど（建設業関連業務委託）および小規模修繕参加登録（見積金額が50万円以下の建設業に関する修繕に参加希望の事業者が対象）

▶有効期限／平成31年度（平成30年度に申請された方は、平成30～31年度の2カ年有効）

▶受付／1月15日（火）～2月14日（木）に提出書類（市ホームページからダウンロード可）に必要事項を記入の上、直接または郵送で契約検査課（〒438-8650 国府台3-1 西庁舎1階）へ

☎契約検査課 ☎37-4802 FAX33-9200

ページ番号：1006165

知 市臨時職員の募集案内（登録制度）

臨時職員として登録を希望する方を募集します。欠員が生じた場合に市から連絡し、面接による選考の上採用を決定します。

▶募集職種／一般事務、保健師、管理栄養士など ▶雇用期間／平成31年4月～平成32年3月の任意の期間 ▶申込／履歴書（様式任意）に必要事項（希望職種、保有資格、職務経験、勤務条件など）を記入の上、直接または郵送で職員課（〒438-8650 国府台3-1 本庁舎3階）へ ▶その他／賃金は職種や勤務条件によって異なります。詳しくは選考の際にお知らせします。提出された履歴書は取り消しの申し出を受けるまで最長1年間登録されます

☎職員課 ☎37-4807 FAX37-4829

知 平成31年度小学校入学説明会・体験入学

来年度に市内の小学校へ入学する子ども（平成24年4月2日～平成25年4月1日生まれ）を対象に、入学説明会・体験入学を1月末から2月に各小学校で実施します。日程など詳細についての通知方法は、就学時健康診断の際や1月に各家庭への配付など、学校によって異なります。実施日や受付時間などの詳細を確認したい方は、各小学校にお問い合わせください。

☎学校教育課 ☎37-2760 FAX36-3205

知 ワークピア磐田 臨時休館のお知らせ

12月21日（金）は施設設備保守点検のため休館します。ご不便をおかけしますが、ご理解とご協力をお願いします。

☎ワークピア磐田

☎36-8381 FAX36-8383

知
お知らせ

健
健康

ス
スポーツ

学
学習

催
催し



知
お知らせ

健
健

康

ス
スポーツ

学
学

習

催
催
し

ページ番号：1002813

知 「書きそんじハガキ」 寄付のお願い

世界中の教育に恵まれない方への支援のため、住所や名前を書き間違えて投函しなかった郵便はがきや年賀状などを集めています。

▶**収集期間**／1月31日(木)まで ▶**収集場所**／本庁舎1階総合案内前、各支所地域振興グループ、幼稚園、保育園、小中学校、交流センター、図書館などの公共施設に設置してある回収箱へ

☎磐田ユネスコ協会

☎080-1593-0435 FAX36-1890

健 やさしい健康教室

▶**とき**／1月8日(火) 午後2時～3時 ▶**ところ**／市立総合病院2階講堂 ▶**対象**／成人 ▶**内容**／糖尿病入門 ▶**講師**／市立総合病院糖尿病・内分泌内科 科長 鈴木智恵子 ▶**参加費**／無料 ▶**持ち物**／筆記用具 ▶**申込**／不要。当日、直接会場へ

☎市立総合病院健診センター

☎38-5031 FAX38-5059

健 がんサロン「なごみ」

患者さんやご家族が自由に集い、語り合う場です。医療者によるミニレクチャーもあります。

▶**とき**／1月25日(金) 午後1時30分～3時30分 ▶**ところ**／市立総合病院周産期母子医療センター講堂 ▶**対象**／がん患者や家族 ▶**参加費**／無料 ▶**申込**／不要。当日、直接会場へ

☎市立総合病院がん相談支援センター

☎38-5286 FAX38-5050

知 市立総合病院 臨床検査技師を募集 (4月1日採用)

職種	人数	受験資格
臨床検査技師	1人	昭和58年4月2日以降に生まれた方で、当該資格(免許)取得者または平成31年3月末日までに行われる試験により当該資格(免許)取得見込みの方

▶**試験日**／1月19日(土) ▶**受付期間**／1月9日(水)まで(必着) ▶**その他**／応募条件、応募書類など詳しくは、市立総合病院ホームページ (<http://www.hospital.iwata.shizuoka.jp/>) をご覧ください

☎病院総務課☎38-5032 FAX38-5050

ページ番号：1006162

知 いわた・ふくろい就職フェア参加企業を募集

▶**とき**／4月4日(木) 午後1時～5時 ▶**ところ**／アミューズ豊田メインアリーナ ▶**対象**／2020年3月卒業予定学生の採用を予定している磐田・袋井市内または近隣地域に事業所のある企業 ▶**内容**／学生と企業とのマッチング。会場内に各企業ブースを設置し、学生へ企業説明などを行う ▶**定員**／先着100社 ▶**参加費**／磐田・袋井商工会議所または磐田市・浅羽町商工会会員5,000円、非会員10,000円 ▶**申込**／1月31日(木)までに、磐田商工会議所または磐田市商工会のホームページ応募フォームから

☎商工観光課☎37-4819 FAX37-5013

知 ノロウイルス食中毒にご注意ください

冬はノロウイルスが大流行しやすい季節です。感染力が非常に強く急性胃腸炎を発症するほか、食中毒の原因にもなります。感染しても症状の出ない人がいますが、ウイルスを排出し感染源となりますので、調理をする際にはしっかり手を洗い、食品は中心部までしっかり加熱して食中毒を防ぎましょう。

また、感染を避けるため、普段から家族全員で2度手洗いを実行しましょう。人がよく手を触れる場所、調理器具、患者の便やおう吐物を処理した後は、塩素系消毒剤で消毒しましょう。

☎県西部保健所衛生薬務課☎37-2245 FAX37-2603

健 磐田薬剤師会の無料健康医療相談

▶**とき**／1月21日(月) 午後2時～4時 ▶**ところ**／磐田市急患センター(上大之郷51) ▶**対象**／市内在住の方 ▶**内容**／お薬相談 ▶**定員**／先着3人 ▶**相談料**／無料 ▶**持ち物**／お薬手帳 ▶**申込**／不要。当日、直接会場へ ▶**その他**／お薬出前講座は随時受け付けています

☎磐田薬剤師会☎32-9989 FAX32-8199

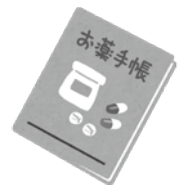

●電話番号表記について

旧磐田市・旧福田町・旧竜洋町・旧豊田町の市外局番「0538」の表記は省略し、旧豊岡村の「0539」については表記しています。

学 甲種防火管理新規講習

ページ番号：1004672

▶とき／2月19日(火)・20日(水) 午前9時～午後4時 ▶ところ／磐田市消防署3階大会議室 ▶定員／先着75人 ▶受講料／3,500円 ▶申込／1月17日(木)～2月8日(金)に消防本部または消防署、各分遣所にある受講申込書(市ホームページからダウンロード可)に必要事項を記入の上、受講料を添えて直接消防本部予防課(福田支所3階)へ ※受付は午前9時～午後5時

☎消防本部予防課

☎59-1718 FAX59-1766

健 「歯と歯肉の健診(成人)」の受診はお済みですか

ページ番号：1001869

歯周病は歯を失う原因となるだけでなく、全身の健康に悪影響を与えることがあります。症状がないうちに早めに健診を受けて、ご自身の健康維持に役立てましょう。

▶実施期間／3月31日(日)まで ※期間終了間際は予約が取れない場合がありますので早めの受診をお勧めします ▶ところ／磐田市内の健診協力歯科医院 ▶対象／健診日当日磐田市に住民登録のある方で、3月31日(日)時点の年齢が40・50・60・70歳の方 ▶内容／歯周病・むし歯の健診、簡単なブラッシング指導など ▶料金／無料 ▶申込／40歳の方には案内および受診券(水色)をお送りしています。50・60・70歳で受診希望の方は、健康増進課へお申し込みください ▶その他／健診の結果、精密検査や治療が必要な場合は医療費がかかります。その場合は、原則、別日の診療になります

☎健康増進課☎37-2011 FAX35-4586



学 若者就労支援サポーター養成研修

▶とき／1月19日(土) 午後1時30分～4時 ▶ところ／ワークピア磐田2階視聴覚室 ▶対象／若者の就労支援に関心のある方(経験不問) ▶内容／基調講演、サポーターによる体験発表、グループで意見交換 ▶講師／NPO法人青少年就労支援ネットワーク静岡 池田佳寿子氏 ▶定員／先着30人 ▶参加費／無料 ▶申込／1月17日(木)までに電話またはFAX、EメールでNPO法人青少年就労支援ネットワーク静岡(Eメール：info@sj-iwata.biz)へ ※申込書は市ホームページからダウンロード可

☎商工観光課☎37-4819 FAX37-5013

学 オペラ県民講座

▶とき／2月2日(土) 午後2時～ ▶ところ／掛川市美感ホール(掛川市亀の甲1-13-7) ▶対象／一般 ※未就学児入場不可 ▶内容／浜松シティオペラ協会による、オペラの名曲のレクチャー・コンサート ▶定員／先着250人 ▶参加費／無料 ▶申込／1月8日(火)～25日(金)に静岡国際オペラコンクール実行委員会ホームページ申込フォーム、①氏名②郵便番号③住所④電話・FAX番号⑤同伴者氏名(3人まで)⑥掛川会場希望を記入しFAXまたは往復はがきで静岡国際オペラコンクール実行委員会事務局(〒430-8533 浜松市中区中央2-1-1)へ

☎静岡国際オペラコンクール実行委員会事務局(静岡文化芸術大学内)

☎053-457-6446 FAX053-457-6447

学 放送大学平成31年度1学期(4月入学)入学生を募集

放送大学はテレビやインターネットなどで学べる通信制大学です。静岡産業大学経営学部図書館2階に「放送大学磐田教室」があります。

▶対象／15歳以上の方 ※全科履修生は18歳以上で大学入学資格のある方 ▶募集期限／3月20日(水)まで ▶その他／資料請求(無料)は電話で放送大学静岡学習センターへ

☎放送大学静岡学習センター☎053-453-3303 FAX053-453-3327

ス キンボール教室・大会参加者を募集

キンボールは4人1チームになり、直径122cm、重さ約1kgの大きなボールを使って行うスポーツです。

キンボール教室

▶とき／1月19日(土)、2月7日(木)・16日(土) 午後7時～9時 ▶ところ／総合体育館 ▶対象／市内在住・在勤・在学の小学3年生以上の方 ▶講師／磐田市スポーツ推進委員 ▶参加費／1回100円 ▶持ち物／体育館シューズ ▶申込／不要。当日、直接会場へ

第9回磐田市キンボール大会

▶とき／3月10日(日) 午前9時～ ▶ところ／総合体育館 ▶対象／市内在住・在勤・在学の小学3年生以上 ※1チーム4人以上(個人での参加も可) ▶参加費／1人100円 ▶持ち物／体育館シューズ ▶申込／2月4日(月)～22日(金)にスポーツ振興課(本庁舎2階)にある参加申込書(市ホームページからダウンロード可)に必要事項を記入の上、直接または郵送、FAXでスポーツ振興課(〒438-8650 国府台3-1)へ

☎スポーツ振興課

☎37-4832 FAX37-5034

知
お知らせ

健
健康

ス
スポーツ

学
学習

催
し

学 キャリアアップ講座
(冬期) を開講します

▶とき／1月15日(火)～2月12日(火)の
毎週火曜日 午後7時～8時30分 ▶
ところ／ワークピア磐田1階第1会議
室 ▶対象／現在就労中の方、求職
中の方 ▶内容／ビジネス基礎能力
診断やキャリアプラン作成など ▶
講師／丸田美穂子氏(キャリアコン
サルタント) ▶定員／先着15人
▶参加費／4,000円 ▶持ち物／筆
記用具 ▶申込／受講料を添えて直
接ワークピア磐田(見付2989-3)へ
☎ワークピア磐田

☎36-8381 FAX36-8383

学 歴史講座
「院政時代と山岳信仰」

▶とき／1月26日(土) 午後1時～4
時30分 ▶ところ／磐周教育研究
所・ソフィア(国府台489-1) ▶対
象／18歳以上の方 ▶内容／12世
紀に確立した山岳霊場の実態と背景
の解説 ▶講師／山本義孝氏(日本
宗教学会会員・日本山岳修験学会理
事) ▶定員／先着100人 ▶参加
費／300円(受講料・資料代) ▶
持ち物／筆記用具 ▶申込／直接ま
たは電話でふれあい交流センターへ
☎ふれあい交流センター

☎32-5028 FAX34-2613

催 えと 干支(いのしし)の
ガラス絵をつくろう kids

▶とき／1月12日(土) 午前10時～、
午後1時30分～ ▶ところ／新造
形創造館 ▶対象／小学生 ※低
学年は保護者同伴 ▶内容／干支
(いのしし)をテーマにガラスに絵
を描きます ▶定員／各回先着8人
▶参加費／600円 ▶持ち物／手拭
きタオル、汚れても良い服装で
☎新造形創造館

☎33-2380 FAX33-2382

学 家事援助ヘルパー研修 受講者を募集

家事援助ヘルパーは、調理や買い物、掃除、洗濯などの軽度な支援が必要
な方に対して家事援助を行います。身体介護(入浴介助・おむつ交換など)
は行いません。あなたの経験を生かして訪問介護事業所で働いてみませんか。

と き		種別
1月22日(火)	10:00～15:10	講義(介護保険制度論、訪問介護とケアマ ネジャー、訪問サービスと従事者の心構え、 高齢者のこころとからだの特徴 など)
1月25日(金)	10:00～15:40	
1月29日(火)	10:00～16:10	
2月1日(金)	10:00～15:40	
2月4日(月)～20日(水)の中で4時間		現場実習
2月21日(木)	10:00～12:00	閉講式

▶ところ／豊田支所大会議室ほか ▶対象／全日程を受講できる方 ▶定員
／20人 ※申込多数の場合抽選 ▶受講料／500円(資料・保険代) ▶申
込／市ホームページで実施要領を確認の上、1月16日(水)までに直接または電
話で福祉課(いプラザ3階)へ

☎福祉課☎37-4814 FAX36-1635

学 障がい者就労支援セミナー

▶とき／1月17日(木) 午後1時～4時 ▶ところ／ワークピア磐田2階視聴
覚室 ▶対象／企業の障がい者雇用および現場担当者、障がい者就労支援機
関関係者 ▶内容／①障がい者の雇用と職場定着について支援機関と連携が
とれている企業の事例紹介 ②グループディスカッション(現状把握と情報
交換) ▶参加費／無料 ▶申込／申込書(ワークピア磐田ホームページか
らダウンロード可)に記入の上、FAXでワークピア磐田へ

☎ワークピア磐田☎36-8381 FAX36-8383

催 市役所のお仕事説明会(2020年卒対象)

磐田市職員としての仕事のやりがいや、地元で働くことの喜びなどを知っ
てもらうため、採用1～5年目の現役職員が市役所の仕事や自身の経験談を
紹介します。

▶とき／1月4日(金) ①午前10時～
11時30分 ②午後1時30分～3時
▶ところ／本庁舎4階大会議室 ▶
対象／2020年3月卒業予定の学生
(家族も可) ▶内容／市役所の仕事
(事務職員、土木・建築技術職員、幼
稚園・保育園職員)について、ブー
スを設け座談会形式で説明します
※各ブースの説明時間は1回15分
程度 ▶定員／各回30人 ※申込
多数の場合は抽選 ▶申込／12月
26日(水)までに電子申請で ▶その他
／この説明会は採用選考活動ではあ
りません

☎職員課☎37-4807 FAX37-4829



申し込みは
電子申請で▶



知
お知らせ

健
健康

ス
スポーツ

学
学習

習

催
催

し

催 **ホールでピアノを弾いてみよう♪** ページ番号：1005815

▶とき／2月3日(日) 午前9時～午後9時 ▶ところ／市民文化会館大ホール ▶対象／市内在住・在勤・在学の方 ※営利目的での使用不可 ▶内容／グランドピアノ(スタインウェイ)を1人1時間以内で使用 ▶定員／先着12人(希望する時間帯を先着順により決定) ▶使用料／1人1,000円 ▶申込／1月9日(水)午前9時から、使用料を添えて直接文化振興センター(二之宮東3-2 月曜休館)へ ※申込者は使用者本人でなくても可。一度に2枠以上の申し込みは不可
☎文化振興課 ☎35-6861 FAX35-4310



催 **恋する天浜線出会い旅！参加者を募集** ページ番号：1006237

▶とき／1月20日(日) 午前9時～午後4時 ▶ところ／(集合場所)JR磐田駅北口またはiプラザ ▶対象／20歳～39歳の独身男女 ▶内容／天浜線列車内での交流タイム、掛川花鳥園、掛川グランドホテルランチバイキングなど ▶定員／男女各20人程度 ※申込多数の場合は抽選 ▶参加費／男性3,500円、女性1,500円 ▶申込／12月25日(火)までに電話またはFAX、Eメールで天竜浜名湖鉄道(株)営業課(Eメール：info@tenhama.co.jp)へ
☎天竜浜名湖鉄道(株)営業課 ☎053-925-2276 FAX053-925-2277

催 **いわたインターナショナルフォーラム2019～世界が集うみんなのいわた～**

▶とき／1月27日(日) 午前10時～午後4時 ▶ところ／ワークピア磐田 ▶内容／多文化共生シンポジウム、世界の料理(有料)、ワールドステージ、団体活動紹介・体験など ▶参加費／無料 ▶申込／不要。当日、直接会場へ
☎いわたインターナショナルフォーラム2019実行委員会事務局 ☎37-4988 FAX34-2496

催 **ひきこもり講演会「ひきこもる家族と共に生きる」**

▶とき／1月29日(火) 午後1時～3時 ▶ところ／掛川市生涯学習センター2階第4会議室(掛川市御所原17-1) ▶内容／家族にできるひきこもりへの対応のコツを学びます ▶講師／境泉洋氏(宮崎大学教育学部准教授) ▶定員／先着110人 ▶参加費／無料 ▶申込／1月21日(月)までに①氏名②電話番号③居住市町を電話またはFAX、Eメールで県精神保健福祉センター(Eメール：mental@pref.shizuoka.lg.jp)へ
☎県精神保健福祉センター ☎054-286-9245 FAX054-286-9249

催 **はまぼう公園 野鳥観察会** ページ番号：1006066

▶とき／1月19日(土) 午前9時30分～正午 ※雨天中止 ▶ところ／はまぼう公園野鳥観察舎(太田川河口右岸) ▶対象／一般 ※小学生未満は保護者同伴 ▶内容／ミサゴ、カワウ、サギ類やシギ・チドリ類の観察 ▶講師／県環境学習指導員 ▶参加費／無料 ▶持ち物／双眼鏡 ※お持ちの方 ▶申込／不要。当日、直接会場へ
☎環境課 ☎37-4874 FAX37-5565



催 **野鳥観察会**

▶とき／1月20日(日) 午前9時30分～正午 ▶ところ／桶ヶ谷沼ビジターセンターとその周辺 ▶対象／一般 ※小学生以下は保護者同伴 ▶内容／野鳥の解説とマガモなど水鳥の観察 ▶講師／北川捷康氏(NPO法人桶ヶ谷沼を考える会) ▶参加費／無料 ▶持ち物／防寒着、双眼鏡 ※お持ちの方 ▶申込／1月19日(土)までに、直接または電話、FAXで桶ヶ谷沼ビジターセンターへ ※受付は午前9時～午後5時
☎桶ヶ谷沼ビジターセンター ☎39-3022 FAX39-3023

市民課の時間外窓口

【市役所本庁舎】
毎週木曜日午後5時15分～7時
毎月第2日曜日午前8時30分～正午
※旅券業務など一部取り扱いできません
☎市民課 ☎37-4816 FAX37-2871
【文化振興センター(市民文化会館西側)】
土・日曜日、祝日午前9時～午後5時
※証明書発行(一部)のみ
☎文化振興課 ☎35-6861 FAX35-4310

市税等納期限

【1月31日(木)】
市県民税(4期)
国民健康保険税(7期)
納付には、コンビニが便利です。
また、税金の納付は便利で安心な口座振替をご利用ください。
☎収納課 ☎37-4810 FAX33-7715

人口と世帯数(10月末現在)

	人口・世帯数	前月比
人口	170,064人	+55人
男	85,980人	+36人
女	84,084人	+19人
世帯	67,398世帯	+84世帯

※住民基本台帳調べ(外国人市民含む)

1月の相談窓口 & 救急医療情報

市民の相談・意見などの総合的な窓口として、**市民相談センター**（市役所本庁舎 1階 ☎0538-37-4746）をご利用ください。
★は 12:00～13:00 を除く ※原則、祝日は休み（結婚相談を除く）

市役所での相談		
☎ 市民相談センター ☎37-4746		
弁護士法律相談	10日(木) 17日(木) 24日(木) 31日(木)	13:30～ 17:00
※定員7組。予約制（予約受付は開催日の1週間前 の木曜日から。10日(木)の予約は4日(金)から。 予約は原則電話のみ 受付8:30～17:15)		
司法書士 相続・登記相談 県司法書士会浜松支部主催	8日(火) 15日(火)	13:30～ 16:30
※定員6組。予約制（12月25日(火)から予約 受付。予約は原則電話のみ 受付8:30～ 17:15)		
公証人 遺言・約束相談	22日(火)	13:30～ 16:30
※定員6組。予約制（1月11日(金)から予約 受付。予約は原則電話のみ 受付8:30～17:15)		
人権身の上相談	10日(木) 17日(木)	9:00～ 12:00
行政相談	本庁舎	15日(火) 13:00～ 28日(月) 15:00
	竜洋支所	
☎ 消費生活センター ☎37-2113		
消費生活相談 (電話可)	毎週月～ 金曜日	★8:30 ～17:00
☎ 交通事故相談室 ☎37-2112		
交通事故相談 (電話可)	毎週月～ 金曜日	★8:30 ～17:00
☎ 浜松東年金事務所 ☎053-421-0498		
年金相談 本庁舎 1階第1会議室	24日(木)	★10:00 ～15:00 ※要予約
年金相談 浜松市浜北区役所	9日(水) 22日(火)	
年金相談 浜松市天竜区役所	10日(木)	
☎ 外国人情報窓口 ☎37-4785		
外国人情報窓口	毎週月～ 金曜日	8:30～ 17:15

iプラザでの相談		
☎ 福祉課 ☎37-4919		
身体障害者相談会 福田支所 1階会議室	10日(木)	13:30～ 15:30
知的障害者相談会 ふれあい交流室	9日(水)	19:00～ 21:00
精神障害者相談会 ボランティア会議室 2	10日(木)	13:30～ 15:30
☎ 子ども相談室 ☎35-4317		
子ども相談	毎週月～ 金曜日	8:30～ 17:00
☎ 女性相談室 ☎37-4844		
女性相談	毎週月～ 金曜日	8:30～ 17:00
☎ 社会福祉協議会 ☎37-9617		
ボランティア相談 (社協本所・全支所)	毎週月～金曜日 ★8:30～17:15 16:45まで受付	
心配ごと相談 (社協本所・全支所)	毎週月～金曜日 ★8:30～17:15 16:45まで受付	
結婚相談	6日(日) 12日(土) 27日(日)	9:00～ 11:15
	16日(水)	18:00～ 20:15

ワークピア磐田での相談		
☎ ワークピア磐田 ☎36-8381		
外国人総合相談 コーナー	毎週月・金曜日 ★9:00～16:30	
職業総合相談	毎週火～土曜日 ★9:00～17:00	
	水曜日/13:00～ 17:00, 18:00～21:00	
内職相談	毎週火・木曜日 ★9:00～16:00	
はじめ 窓口 (専門家 創業相談)	経営コンサルタント 毎週月曜日 10:00～/11:30～	
	中小企業診断士 毎週月曜日 13:00～/14:30～	
	税理士 毎週水曜日 13:00～/14:30～	
	キャリアコンサルタント 8日(火)/22日(火) 18:00～/19:30～	
※要予約 ☎30-6255	フードコンサルタント 12日(土)/26日(土) 9:00～/10:30～	

その他の機関の相談		
☎ 磐田地区労福協 ☎32-2706		
弁護士法律相談	26日(土)	14:00～ 17:00
※定員6組。予約制（予約受付は毎月1日から）		
☎ ライフサポートセンター中東遠 ☎33-3715（電話相談のみ）		
暮らしの中の 何でも相談	毎週月～ 金曜日	9:00～ 17:00
☎ 労働相談ダイヤル ☎0120-154-052		
労働相談	毎週月～ 金曜日	9:00～ 17:30
☎ 県西部健康福祉センター ☎37-2252（※要予約）		
精神保健福祉 総合相談	17日(木)	13:00～ 15:30
ひきこもり 個別相談	10日(木)	13:00～ 15:00～
	24日(木)	9:30～ 11:00～
※定員2組		
☎ 県認知症コールセンター ☎054-564-9042（電話相談のみ）		
認知症コールセンター	毎週月・ 木・土曜日	10:00～ 15:00

市立総合病院での相談		
☎ 市立総合病院 ☎38-5000		
よろず医療相談		
肝疾患相談	毎週月～ 金曜日	8:15～ 16:45
がん相談 ☎38-5286（直通）		

夜間・休日急患診療

**夜間・休日に急に発病したら
磐田市急患センターへ**

▶ところ/上大之郷 51

【夜間（毎日）】

▶とき/午後7時30分～10時30分
※上記の時間以外は市立総合病院へ

▶診療科目/内科・小児科

【日曜・祝日】

▶とき/午前9時～正午、午後2時～5時
※上記の時間以外は市立総合病院へ

▶診療科目/内科・小児科・外科

☎磐田市急患センター ☎32-5267

静岡こども救急電話相談

平日(月～金曜) 午後6時～翌朝8時
土曜 午後1時～翌朝8時
休日(日祝年末年始) 午前8時～翌朝8時

固定電話(プッシュ回線)、携帯電話
局番なしの **#8000**

IP電話、固定電話(ダイヤル回線)
☎054-247-9910へ

地域連携小児休日診療

▶とき/1月27日(日) 午前10時～正午

▶担当医/増井 博行 医師

▶ところ/市立総合病院(大久保512-3)

☎市立総合病院 ☎38-5000

1月の休日救急歯科診療

とき	歯科医院名・住所	電話番号
2日(水) 3日(木)	西尾歯科医院 (中泉1944-1)	☎32-2614
6日(日)	スマイル歯科 (袋井市浅羽114-3)	☎23-6480
13日(日)	やまなか歯科医院 (大立野178)	☎37-1721
20日(日)	磐田市立総合病院 歯科口腔外科 (大久保512-3)	☎38-5000
27日(日)	休日救急歯科診療はありません	

▶診療時間/午前9時～正午

休日救急歯科診療は医師の都合などで
変更することがあります。確認は、
磐田消防署ダイヤル医療情報 ☎37-0124へ



催し

障害年金無料相談会

12月22日(土)午後1時～5時、1月26日(土)午前9時～正午、^{あい}iプラザで。対象は障がいを抱えて働けない方、日常生活が不自由な方 ㊟障害年金サポートセンターひまわり・飯田☎090-9943-4864

袋井商業高校吹奏楽部

第55回定期演奏会

12月22日(土)午後6時～(午後5時開場)・23日(祝)午後1時30分～(午後0時30分開場)、磐田市民文化会館で。1部オリジナルステージ、2部マーチングステージ、3部ポピュラステージ。チケットは1,000円(全席自由。前売り券が完売の際は、当日券は販売しません)。チケットの販売は袋井商業高校事務室、磐田市民文化会館、兵藤楽器各店、袋井市役所売店で ㊟袋井商業高校吹奏楽部・成川☎42-2285

ピアーズ&おもちゃの山ちゃんと遊ぼう!

1月6日(日)午前9時30分～午後4時、南交流センターで。対象は年長児から小学6年生まで。活動テーマは「お餅つき」。定員は30人(応募多数の場合は抽選)。参加費は1,500円(きょうだい割引あり)。申し込みは電話で遊び競技場・吉田(☎080-5134-8833)へ。お手伝いも同時募集。詳細はホームページ(<https://www.asobikyogijo.com>)へ

第5回しっぺい杯 磐田歴史かるた大会

1月14日(祝)午前10時～正午、磐田北小学校体育館で。磐田の歴史をつづったかるたで大人も子どもも楽しめる大会です。小学校低学年の部、高学年の部、一般の部に分かれて競います。参加費無料。申し込み不

要。当日、直接会場へ ㊟磐田歴史かるた実行委員会・大橋☎090-8339-8408

磐田吹奏楽団

「みんなのコンサート2019」

1月19日(土)午後6時30分～、20日(日)午後2時～、アミューズ豊田ゆやホールで。「オーメンズ・オブ・ラブ」「あの素晴らしい愛をもう一度」などを演奏。母子室あり。小さいお子さん連れも安心してご来場ください。入場無料。申し込み不要。当日、直接会場へ ㊟磐田吹奏楽団・藤田☎090-6090-3674

第2回磐田親子でボール遊びに挑戦

1月20日(日)午後1時30分～2時30分、磐田城山球場(雨天時は磐田南小学校体育館)で。対象は4～5歳の園児、小学1～3年生。ポリウレタンのボールで各種の遊びを親子で楽しもう(クラブは不要)。参加費無料。申し込みは1月15日(火)までに電話またはFAXで静岡県野球連盟磐田支部・川出(☎・FAX34-3051)へ

助産師によるママと赤ちゃんを守る防災講座

1月27日(日)午前9時30分～11時30分、^{あい}iプラザ2階健康づくり室で。対象は妊婦または3歳以下のお子さんを育てている方。定員は15組。参加費は300円(保険料など)。申し込みは1月7日(月)～17日(木)にEメール(mrk-szk.mama@i.softbank.jp)で磐田地区助産師会・鈴木へ ㊟磐田地区助産師会・鈴木☎090-3952-8198

平成31年度2歳児サークル

「たつこのプレ幼稚園」体験会

2月19日(火)・22日(金)・27日(水)、龍の子幼稚園で。対象は平成28年4月2日～平成29年4月1日生まれの子と親。保育体験、子育てのヒントと講話。定員は各日先着10組。参加費無料。申し込みは12月17日(月)～1月15日(火)午前9時～午後1時(土・日曜日、祝日、12月29日～1月6日を除く)に電話で龍の子幼稚園(☎35-5144)へ

トーナメントクラステニス教室

2月1日から毎週金曜日午後7時～9時(全7回)、東大久保テニスコート1～3番で。対象は高校2年生以上で2019年の大会に出る方。定員は24人。参加費は7,000円(7回分)。申し込みなど詳しくは、磐田市テニス協会ホームページ(<http://www.i-ta.jp>)へ ㊟磐田市テニス協会・高橋☎090-6619-4494

会員募集

いきいき歌唱クラブ

2月から毎月1回午前9時30分～、ワークピア磐田で。懐かしい歌、日本の歌を山鳥先生の指導の下に楽しく歌っています。発声練習と準備運動で声が良く出るようになります。コンサートでの舞台出演もあります。会費は月500円。申し込みなど詳しくは、電話でいきいき歌唱クラブ・染葉(☎34-9504)へ

磐田シニアソフトボールクラブ

毎週日曜日(年間20日、30試合以上)、主に竜洋天竜川西堀河川敷公園グラウンド、焼津市大井川河川敷運動公園で。対象は誕生日が昭和35年3月31日以前の方でソフトボールを続けたい方、再びプレーをしたい方など。各種全国大会出場もあります。申し込みなど詳しくは、電話で磐田シニアソフトボールクラブ・松田(☎090-7031-4118)へ

元気アップ健康運動プログラムで心も体も健康に

毎週火曜日午前10時～11時(12月25日・1月1日・8日・15日は休み)、青城交流センターで。簡単な有酸素運動やストレッチなどを行いながら医療体操や整体で体をメンテナンスします。参加費は5回セットで2,000円。持ち物はタオル、飲み物。申し込みなど詳しくは、ビューティーケア・水野(☎090-8315-0413)へ



妊娠から出産、育児までをフルサポート！「いわた子育てアプリ」をご利用ください。
ご利用は、左記の2次元バーコードから。



各支援センターでは、面接、電話、FAXなどで育児相談を受け付けています。

※ 予 の印は予約が必要です

集まれキッズ！

③ **ひと・ほんの庭 にこっこ** (上新屋304) ☎36-1711
open 9:30~18:00 ※月・第4木休、年末年始、資料点検期間

【「にこっこ」のおはなし会】

▶ 毎週水曜日と第1土曜日10:30~▶ 0~2歳向け ▶ 毎週日曜日15:00~▶ 3~5歳向け

【にこっこハローワーク】

▶ 毎週水・金曜日13:30~16:30

【心理士にこっこ相談&ミニ講座】

▶ (相談)9:30~12:00 ▶ (講座)10:00~10:30 ▶ 4日(金)講座「順番・食べ物・衣服へのこだわり、どう対応したらいいの」▶ 18日(金)講座「おもちゃの取り合い・けんか・おともだちとのトラブル、どうしましょう」

【天体観測】 予

▶ 5日(土)・12日(土)・19日(土)・26日(土)19:00~20:30 ▶ 曇天・雨天の場合中止

【手話講座「て」で「はなそう」】

▶ 12日(土)10:30~

【プレママおはなし会】

▶ 17日(木) ▶ もうすぐママがホッと一息できるおはなし会

【にこっこのおはなしDAY!】

▶ 25日(金)おたのしみおはなし会

【牛乳パックで作って歌って動かして遊ぼう】 予 来館にて

▶ 26日(土)10:00~11:45 ▶ 牛乳パックで遊ぶ ▶ 先着20組 ▶ 3歳~小学校低学年の親子

【いわたっ子健幸マイスター】 予

▶ 26日(土)13:30~15:30 ▶ 健康名人になるためのお話、レモンラッシー作りなど ▶ 先着30人 ▶ 小学5・6年生対象

③ **こんにちば** (多文化交流センター) ☎・FAX35-2512
open 月~金曜日 10:00~11:50 ※祝休

【はじめてのえいご① (2歳未満)】

▶ 9日(木)・16日(木)・23日(木)10:30~ ▶ 遊びを通して親子で楽しみながら外国語に親しむ

【はじめてのえいご② (2歳以上)】

▶ 11日(金)・18日(金)・25日(金)10:30~ ▶ 遊びを通して親子で楽しみながら外国語に親しむ

【はじめてのリズムあそび】

▶ 15日(火)10:30~ ▶ 親子で体を動かすことやスキップを楽しむ ▶ 乳幼児と保護者

【豆まきを楽しもう】 予 10組まで

▶ 29日(火)10:30~ ▶ 豆まき用の鬼バッグを作ろう。豆まきゲーム、歌、絵本など ▶ 乳幼児と保護者

年末年始の休館情報

- ①...12/29~1/3 ②...12/28~1/6
③...P11をご覧ください

③ **竜洋昆虫自然観察公園** (大中瀬320-1) ☎66-9900 FAX66-9901

※参加費の他、入園料が別途かかります。予約が必要なものは、1カ月前から電話で受け付けます

【カブトムシ幼虫プレゼント】

▶ 1日(祝)~6日(日) ▶ 期間中來園された子どもさんにカブトムシ幼虫を1匹プレゼント ▶ 先着300人 ▶ 参加費無料

【たこ作り】 予

▶ 6日(日)10:00~12:00 ▶ たこを作ったこあげをしよう ▶ 先着20人 ▶ 参加費500円

【クワガタムシの幼虫を探そう】 予

▶ 13日(日)10:30~12:00 ▶ 朽木を割って幼虫を探そう ▶ 先着20人 ▶ 参加費700円

【カブトムシの幼虫を探そう】 予

▶ 20日(日)11:00~12:00 ▶ 園内の腐葉土からカブトムシ幼虫を見つける。2匹を持ち帰れる ▶ 先着20人 ▶ 参加費500円

であいのひろば

(子育て支援総合センターのびのび内)

☎37-4102 10:30~11:30

- 11日(金) 御厨交流センター
● 18日(金) 福田中央交流センター

教えて! **子育て** お正月遊びを楽しもう!



今年もあとわずかになってきました。年が明けたら、「こま回し、かるた、羽根突き、たこ揚げ、すごろく、福笑い」など、お正月ならではの遊びを家族で楽しんでみませんか。

昔からお正月遊びには、子どもの健やかな成長と幸せを願う親の気持ちが込められています。しかし近頃は、パパやママでも実際に遊んだことのある方は少なくなってきています。たまには、久しぶりに会うおじいちゃんやおばあちゃんに、いろいろな遊

びを教えてもらうのもいいですね。お正月遊びで、楽しく和やかなひとときをお過ごしください。

ふわっとでは、普段から、こままわしやかるたなどのお正月遊びを取り入れたり、地域の小中学生やボランティアの方たちと交流しながら遊ぶ機会をつくったりしています。お正月遊びを通して、いろいろな方とつながりが持てるといいですね。

☎子育て支援センター ふわっと ☎・FAX58-1566



想像力あふれるウクライナの民話 『てぶくろ』

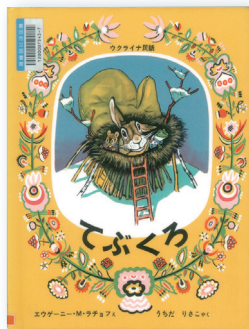

エウゲーニー・M・ラチョフ / 絵
うちだりさこ / 訳
福音館書店

冬になると読みたくなる定番の絵本です

おじいさんが森の中で、手袋を片方落としました。すると、ねずみが駆けてきて「ここで暮らすことにするわ」と、その手袋を家にします。素敵な手袋の家に住みたいと次から次へと動物がやってきます。「だれ、てぶくろにすんでいるの?」「わたしも入れて」と繰り返される問答に加え、魅力的な名前動物が次々に増えていきます。子どもたちが大好きな繰り返しのお話です。新しい動物が増えるたびに手袋の家には屋根ができたり、窓ができたり、どんどん

家らしくなっていきます。それも子どもたちを喜ばせます。

子どもの本は長く読み継がれているものが良いと言われます。この絵本は50年以上前に出版され、子どもたちに愛され続けてきました。ぜひ、長く読み継がれた定番の絵本を選んであげてください。図書館には、他にも定番の本がたくさん揃っています。お気軽に図書館員にご相談ください。

☎中央図書館 ☎32-5254

みんなで子育て 1月

支援センター

ページ番号 1001754

1 のびのび (磐田市急患センター内)
☎37-4102 FAX37-4103
open 毎日9:30~17:30 ※木曜日休

【おはなしポケット】
▶開館日の10:45~15:00 ▶読み聞かせなど
【育児相談】 予
▶9日(水)9:30~11:15 ▶センター責任者による相談
【ピポパ】 予
▶10日(木)10:00~11:30 ▶発達に気になる子と保護者
【おはなし劇場】
▶18日(金)10:45~11:15 ▶親子で楽しむ職員劇
【あかちゃんと一緒に】 予
▶21日(月)10:00~11:30 ▶ベビーマッサージ、親子触れ合い遊び ▶1歳未満の子と保護者
【栄養相談】 予
▶25日(金)9:30~11:15 ▶管理栄養士による相談
【サーキット遊び】
▶29日(水)10:20~11:20 ▶ミニ遊具で体を動かす
【節分の会】 予
▶30日(木)10:00~11:00 ▶お楽しみ会、節分の由来について

1 にっこにこ (イプラザ内)
☎ FAX31-0115
open 月~金曜日9:00~11:45・13:00~16:00 ※祝休

【あつまれ♡えがお】
▶開館日の10:30~11:00(7日(月)・23日(水)以外の日) ▶体操、親子遊び、読み聞かせなど
【にっこにこサロン】
▶7日(月)10:30~11:30 ▶お琴の演奏会
【新聞紙であそぼう】
▶23日(水)10:30~11:30 ▶新聞紙で遊ぶ
【みんなで相談】
▶31日(木)14:00~15:30 ▶助産師さんのお話

2 エンジェル (こうのとり保育園内)
☎32-4732 FAX33-0023
open 月~木曜日8:30~13:30 ※祝休
※11:30~12:30はお弁当持参可

【あそぼうエンジェル】
▶開館日の11:00~11:30 ▶体操、触れ合い遊び、絵本など
【エンジェルリトミック】 予
▶5日(土)9:45~11:00 ▶音楽を通して親子で触れ合い遊び
【園行事もちつき見学】 予
▶10日(木)10:15~11:30 ▶もちつきを楽しむ
【わらべうたベビーマッサージ】 予
▶15日(水)10:00~10:30 ▶オイルを使わないタッチケア体験で親子の触れ合いを楽しむ
【親子ピクス】
▶16日(木)10:00~10:30 ▶遊びとしてのボディケア
【小麦粉粘土で遊ぼう】
▶17日(金)10:00~10:45 ▶遊びコーナーを設けます
【キッズエンジェル】
▶21日(月)10:00~10:30 ▶親子遊び・体操など
【給食体験】 予
▶22日(火)11:45~ ▶保育園の給食(普通食3食)を体験
【誕生会】
▶28日(月)11:00~ ▶みんなで祝い ▶誕生カードの申し込みは要連絡
【作ってみよう!】
▶29日(火)10:00~11:00 ▶節分鬼のお面作り

1 ふわっと (福田子ども園内)
☎ FAX58-1566
open 火~土曜日9:00~11:45・13:00~16:00 ※祝休

【園庭開放】
▶毎週火・金曜日10:00~11:00・14:30~15:30 ▶園庭や遊具で遊ぶ
【ふわっとタイム】
▶開館日の11:20~11:40 ▶体操、絵本、触れ合い遊びなど

【赤ちゃんあつまれ】
▶16日(水)9:30~11:00 ▶測定、触れ合い遊び、1歳誕生会など ▶0~1歳前後と保護者
【お正月遊びを楽しもう】
▶19日(土)10:00~11:30 ▶小中学生ボランティアや地域の方と一緒に正月遊び
【わんぱくっ子あつまれ】
▶23日(水)10:00~11:15 ▶体操、リズム遊び、親子工作遊び、2歳・3歳誕生会 ▶1~3歳児と保護者
【わらべうたベビーマッサージ】 予
▶31日(木)9:30~10:15 ▶わらべうたを歌いながら優しいベビーマッサージを体験 ▶約4カ月からの赤ちゃん と保護者

1 ほのぼの (子育てセンターみなみしま内)
☎55-6171 FAX55-6254
open 月~金曜日9:00~12:00・13:00~16:00
土曜日9:00~12:00 ※祝休

【絵本のとびら】
▶10日(木)10:20~10:50 ▶手遊び、シアターなど
【健康相談の日】
▶15日(水)・22日(水)10:00~11:00 ▶看護師による身体測定と相談
【食事体験】 予 来園にて
▶16日(水)・23日(水)・30日(水)11:20~12:00 ▶1日3組限定
【つくってワクワク!】
▶17日(木)・18日(金)9:00~11:30 ▶親子で季節の楽しい制作
【リズムあそび】
▶21日(月)10:20~10:50 ▶ピアノに合わせて季節の歌や体を動かす
【誕生会】 予 来園にて
▶25日(金)9:30~ ▶園児と合同で行う
【ママとエクササイズ】 予 来園にて
▶31日(木)9:50~ ▶親子で触れ合い体操

1 ニッセの部屋 (豊田福祉センター内)
☎36-8195 FAX36-8196
open 月~金曜日9:00~11:30・13:00~16:00 ※祝休
※11:30~12:00はランチタイム

【ふれあいタイム】
▶開館日の11:00~11:20 ▶体操、触れ合い遊びなど ▶乳幼児と保護者
【双子の会】
▶9日(水)10:00~ ▶触れ合い遊びの後に交流会 ▶双子と保護者・妊婦
【もっと!ふれあいタイム】
▶11日(金)10:30~ ▶広い部屋で楽しく触れ合い遊び ▶乳幼児と保護者
【赤ちゃん交流会】
▶22日(火)10:30~ ▶測定・触れ合い遊び・交流会 ▶3~10カ月の子と保護者
【親子クッキング】 予 来館にて
▶30日(木)10:00~ ▶栄養士の指導の下親子でクッキング ▶2歳以上の子と保護者

1 ぽっけ (子育てセンターとみがおか内)
☎35-2546 FAX35-2547
open 月~金曜日9:00~12:00・13:00~16:00
土曜日は園庭開放のみ ※祝休

【絵本読み聞かせ】
▶毎週月曜日10:00~ ▶手遊び、絵本
【リズム遊び】
▶9日(水)・16日(水)・23日(水)10:00~ ▶ピアノに合わせて体を動かす
【身体測定】
▶10日(木)・24日(木)10:00~ ▶身体測定と相談
【みんなて相談(助産師)】
▶22日(火)10:30~ ▶お話と相談
【作って遊ぼう】
▶29日(水)10:00~ ▶季節の制作を楽しむ
【35歳以上初めてママさん】 予
▶30日(木)14:00~ ▶初めてママさんになった親子を対象に心も体もリフレッシュ

【給食体験】 予
▶開催日は問い合わせください11:20~ ▶園児と同じ食事を体験

1 あいあい (豊岡中央交流センター内)
☎539-63-0047 FAX539-63-0077
open 水~日曜日9:00~11:45・13:00~16:00 ※祝休

【作って遊ぼう】
▶開館日の10:30~11:00以外
【あいあいつ子あつまれ!】
▶開催日の10:30~11:00 ▶リズム遊び・手遊び・絵本の読み聞かせなど
【おはなしの会ひらけごま】
▶12日(土)・26日(土)10:00~10:20 ▶本の読み聞かせ
【1歳のお誕生日の子あつまれ!】 予
▶16日(水)9:30~11:00 ▶H29.12・H30.1生まれ
【やんちゃっ子あつまれ!】 予
▶17日(木)10:00~11:20 ▶H27.4.2~H28.4.1生まれ

1 こどもの家 (竜洋交流センター内)
☎ FAX66-9000
open 火~土曜日9:00~11:30・13:00~16:00 ※祝休
※11:30~12:00はランチタイム

【ひまわりっこ】
▶開館日の10:45~11:15 ▶リズム遊び・手遊び・読み聞かせなど
【食育講話】
▶9日(水)10:15~ ▶管理栄養士・吉田隆子氏によるお話
【サーキット遊び】
▶11日(金)10:00~10:45 ▶トンネル、平均台、的当て、すべり台などで遊ぶ
【誕生会】
▶16日(水)10:15~11:15 ▶1月生まれの子の誕生会と新聞紙遊び
【絵本サロンとバルーン遊び】
▶22日(水)10:30~ ▶絵本サークルの読み聞かせとバルーン遊び
【赤ちゃんといっしょ】
▶25日(金)14:00~15:00 ▶赤ちゃんのいる家族の情報交換と交流、友だちづくりなど ▶0~1歳前後の赤ちゃんとその家族

2 こどもの森 (城之崎1-2-13)
☎36-1311
open 月・火・木10:00~15:30 ※祝休

【離乳食相談】
▶毎週月曜日10:00~12:00(28日(月)は14:00まで) ▶離乳食の相談
【野菜と仲良し!】
▶毎週木曜日11:00~ ▶野菜とふれあう
【新年お楽しみ会】
▶8日(水)10:30~ ▶こま作り
【離乳食講座I】 予
▶11日(金)10:00~12:00 ▶離乳食の話と実習・試食(保護者のみ) ▶5~6カ月の子と保護者
【おはなし広場】
▶15日(水)11:30~ ▶絵本の読み聞かせなど
【簡単ストレッチ】
▶22日(水)11:30~ ▶ストレッチでリラックス
【栄養相談日】
▶24日(木)10:00~14:00 ▶栄養士による相談
【離乳食講座II】 予
▶25日(金)10:00~12:00 ▶離乳食の話と実習・試食(保護者のみ) ▶9カ月以降の子と保護者
【きな粉作り】
▶29日(水)11:00~ ▶きな粉を大豆から作る
【赤ちゃんひろば】
▶29日(水)13:30~15:00 ▶栄養士のお話・相談・交流会

子育て相談員
派遣事業

産前6週間(2人以上の胎児を同時に妊娠している場合は14週間)から出産後120日以内の妊産婦が、安心して子育てができるように育児支援(話し相手、沐浴のお手伝いなど)を行います。(平日 午前9時~午後4時) 〇子育て相談室 ☎36-3162



©1993,2003 YAMAHA FOOTBALL CLUB CO.,LTD.

©2006 YAMAHA FOOTBALL CLUB CO.,LTD.



市民の皆さんへ【高橋祥平 DF/41】



©JUBILO IWATA

磐田市の皆さん、1年間熱い応援をありがとうございました。皆さんの声が力となり、苦しい時も走り続けることができました。

来シーズンはチーム一丸となって、サポーターの皆さんに喜んでいただける結果を残せるよう頑張りますので、これからも変わらぬご声援をよろしくお願いいたします。



ジュビロ選手会が小学校を訪問しました

11月14日(水)～16日(金)、今年2回目の小学校訪問として選手たちが市内全22校の小学校を訪れました。選手たちは、昼休みや5時間目の授業に参加して、一緒にスポーツをしたり、講師として話をしたりしました。

東部小学校を訪れた中村俊輔選手は、子どもたちとの質疑応答形式で「夢に向かって」をテーマに、自身のサッカー人生について話しました。児童の皆さんの楽しそうな姿をととても嬉しく思うとともに、選手たちもたくさんのパワーをいただきました。

訪問の様子はジュビロ磐田公式サイトのジュビログで紹介 (<http://www.jubilo-iwata.co.jp/blog/index/cat1559>) しています。ぜひご覧ください。



シオネ選手が追加入団

オーストラリア出身のシオネ・トゥイプロトゥ選手(21)が11月に追加入団しました。ボールを持った時の突進力が持ち味で、18歳から南半球の最高峰リーグ「スーパーラグビー」の舞台に立つ実力派です。



▲突進が強みのシオネ選手

シオネ選手は「僕のいところがヤマハ発動機ジュビロでプレーするタヒトゥア選手です。ヤマハララグビーのことや、日本のトップリーグの特徴などをあらかじめ教えてくれたので、すぐにチームに溶け込むことができました。磐田市は安全で素晴らしいまちです。毎日が充実しています」と、ヤマハ発動機ジュビロや磐田市の印象を話しました。シオネ選手の活躍にご期待ください。



ヘル選手らが日本代表で活躍

11月の国際試合で、ヤマハ発動機ジュビロからヘルウヴェ選手、山本幸輝選手、^{おおと}大戸裕矢選手の3人が日本代表に選出されました。

ヘル選手がニュージーランド戦でパワフルな突進を見せ、山本選手がイングランド戦のスクラムで強さを発揮、大戸選手は最終戦のロシア戦に出場し逆転勝利に貢献するなど、ヤマハ発動機ジュビロの3選手が日本代表戦で躍動しました。

3選手とも来年日本で開催されるラグビーワールドカップ2019™に向けて手応えをつかんだ様子でした。今後の活躍にご注目ください。

Iwata Sports Topics

RWC 開幕まで残り 300 日

来年、日本で開催されるラグビーワールドカップ2019™(RWC)は、11月24日(土)に開幕300日前を迎えました。ラグビーの普及と大会のPRのため、前日となる11月23日(祝)に磐田スポーツ交流の里ゆめりあで「300」の人文字が作られました。

人文字作りに参加したのは、同日に開催された「第15回全国小学生タグラグビー選手権大会静岡県西部地区予選大会」に出場した5団体211人の子どもたちです。市職員が上空からドローンを使って撮影すると、「300」の文字が見事に浮かび上がりました。

スポトピ



▲211人の子どもたちが「300」の人文字を作りました

☎スポーツ戦略室 ☎0538-37-2116 FAX0538-37-5034



きょうも♪たのしっぺい 4
 作*池野みのり 絵*長門沙織

#9 胸に秘めた情熱



王様は昭和の青春ドラマのファン… つづく

ただいま人気急上昇!!
 4コマ漫画制作裏話はしっぺい
 オフィシャルサイトへ→



磐田のお楽しみイベントをぼくが紹介するよ♪

いわたで遊ぼう

7th Anniversary
しっぺい感謝祭 2019

三井ショッピングパーク
 ららぽーと磐田



しっぺい館長グリーティング

12月20日(木)~26日(水) ①14:30~ ②15:30~
 ららぽーと磐田館内

しっぺいグッズ販売会

12月22日(土)~24日(月・休) 13:30~16:30
 ららぽーと磐田1階 磐田市情報館

しっぺいのしっぺに願い事

夢や願い事などメッセージを書こう!

募集:12月20日(木)~1月6日(日)

ららぽーと磐田1階 磐田市情報館

日時
 2019/1/20日
 10:30~15:30

全国のお友だちとDancing time

しっぺいお誕生会

1月20日はしっぺいのお誕生日。しっぺいのお誕生日をお祝いするために全国からキャラのお友だちがやってくるよ。ゆるキャラ®グランプリ2018で1位になったカパルや初登場のゴーヤ先生など、たくさんのお友だちが大集合。みんなで一緒にしっぺいのお誕生日をお祝いしよう。

と き:1月20日(日) 午前10時30分~午後3時30分

と ころ:ららぽーと磐田

内 容:ステージイベント、キャラクターグリーティング、
 キャラクターグッズ販売、しっぺいフォトスポット、
 軽トラ市 ※軽トラ市開催は午前10時~午後1時(北側平面駐車場)

ゲスト:シンガーソングライター 石田洋介さん



今年も1年間ありがとー☆
 来年もよろしくねー♪

広島東洋カープ 育成ドラフト1位
静岡産業大学 硬式野球部 4年

大盛 みのる 穂 さん

1996年大阪府生まれ。中泉在住。
大学進学で磐田へ。2018年プロ野球ドラフト会議で
広島東洋カープから育成ドラフト1位で指名される。
野球、学業だけでなく、市内の居酒屋でアルバイト
をしながら野球を続けた。3年秋からは部員60人を
束ねるキャプテンも務めた。

きら
い
わ
た
り
人

10月25日プロ野球ドラフト会議。「自分が選ばれる訳がない」そんな思いを募らせながらテレビで様子を見守った。開始から2時間が経過し育成ドラフトが始まると、「広島東洋カープ第1巡選択希望選手大盛穂、外野手、静岡産業大学」一。信じられない気持ちと喜びが同時にやってきたと大盛選手はその時の気持ちを振り返った。

「社会人になっても野球を続けたい」。仲間が3年の秋で引退し就職活動を始める中、4年になっても野球を続けた。今シーズンは東海地区大学野球静岡県リーグ春季リーグで自身初の首位打者を獲得。秋季リーグではベストナインにも選出された。「社会人野球へ進む」と決意して臨んだトライアウトでは思うような結果が得られず、苦しんだ時期もあった。プロ野球志望届の提出も「苦し紛れの提出でした」と大盛選手は話す。

「今はあくまで育成選手。1日でも早く支配下登録を勝ち取って、スポーツのまち磐田で育ててもらったことを野球界でアピールしたい」。4年間の努力を糧に厳しいプロの世界へ羽ばたく大盛選手の成長に期待したい。

※育成選手…支配下選手枠のほかに、育成を目的として選手を保有できる制度。2軍の試合には出場できるが、1軍の公式戦には出られない。活躍が認められ支配下登録されれば、1軍の公式戦へ出場が可能となる。

ドクター + 教えて

ガングリオンについて

磐田市立総合病院 整形外科 科長 鈴木 隆辰

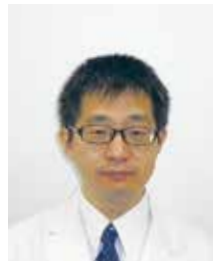

皆さんは、ガングリオンという病気を知っていますか？「癌」とは全く関係なく、袋の中にゼリー状の液体が詰まったので、体のいろいろな部分にできます。特に手関節（手首にある関節）の背側にポッコリできるケースが多く、目立つようになると整形外科を訪れる患者さんが多くいます。

自然に消滅することもあるため、症状がなくなつていても気にしないようであれば放っておいても構いませんが、一般的に二つの治療法があります。一つは、注射針を刺してたまったゼリーを抜く方法です。これで発症しなくなる場合もありますが、まだ袋が残っている場合、再び腫れてくる場合も多くあります。もう一つは、手術で袋ごと切除する方法です。こちらの治療法では気になるガングリオンは無くなりませんが、関節の圧が高くと新たに袋ができる場合もあります。

良性の疾患ですが、根治させようとするとなかなか厄介な病気です。ガングリオンができてしまったら、治療法について整形外科医としっかり相談してください。

vol.77

多数派と少数派の人権感覚

ふれあい交流センター センター長

藤田圭二

人権
コラム

私は、平成26年度末をもって閉校となった豊岡東小学校を昭和44年度に卒業しました。今年、半世紀ぶりに初めての同窓会をしました。50年前にタイムスリップしたようで、楽しいひとときでした。

私たちの時代には、豊岡東小学校に分校がありました。旧豊岡村敷地地区の、万瀬、虫生、大平北の3地区は、大平分校に通っていたのです。この3地区の子どもたちは、1年生から3年生まで分校に在籍し、4年から本校に来て一緒に勉強をしました。私が4年生のとき、本校出身は27人、分校出身は12人の計39人で構成されていました。比率で言うと、おおよそ2対1でした。その分校出身の一人のMさんが、「あの頃は、分校から来たと言うだけで、よくいじめられたなあ」と、しみじみと言いました。私は本校出身で、あまり記憶になかったのですが、「分校」と言うだけでかなりの差別を受けていたようです。子どもは天真爛漫と言われますが、時として冷酷な一面もあります。いじめられた側はそれほどでもないのに、いじめられた側のダメージは大

きいものです。しかし、このMさんはこうした差別を受けた経験を跳ね返そうと努力を重ね、今ではかなり活躍しています。私はこのMさんと話をしていて、いつの時代にも、多数派が少数派をいじめたり差別したりすることがあるのだなあと、改めて考えさせられました。小学生のときには、自分の一言が相手をどれだけ傷つけていたのかに、思いを馳せることができなかったのかもしれない。時として、多数派は少数派を差別し、いじめる結果に繋がる可能性があることを、私たちは常に考慮しなくてはならないと思います。人種、性的マイノリティー、貧困、同和問題、職業など、数え上げれば切りがありません。

民主主義は、自由・平和・平等などがその根底にあるべきで、基本的人権は最優先されなくてはなりません。多数決で物事を進めていくことには落とし穴があります。数が多ければ、正しいとばかりは言えないのです。楽しい同窓会ではありましたが、今後の自分のある方について、考えさせられる機会でもありました。

11月18日 第21回ジュピロ磐田メモリアルマラソン スポーツの力で磐田を笑顔に！

今年で21回目を迎えるジュピロ磐田メモリアルマラソンは「笑顔で磐田をうめつくせ！」を合言葉に、市内外から約1万人のランナーが出場し、秋の磐田を駆け抜けました。また約3,500人のボランティアがランナーをサポートしました。沿道からも多くの市民が声援を送りました。

ジュピロ磐田の選手らも参加して、沿道でハイタッチを交わしたり、一緒に走ったりして、ランナーたちを後押ししました。



ゴール目指してスタートしたランナー



沿道からランナーに声援を送る園児たち



ハイタッチでランナーを応援



仮装でみんなを笑顔に！

11月7日・8日・12日 豊岡・敷地の柿の収穫体験 おいしそうな柿、み～つけた♪



▲自分で収穫した柿なのでおいしさもひとしおです

敷地柿組合の協力で、豊岡南幼稚園の園児たちが地元の特産品である柿の収穫体験を行いました。

地域で柿農園を営んでいる伊藤一吉さんらには、はさみの持ち方などを教えてもらった後、園児たちは自分で柿を選び、伊藤さんや先生と一緒に柿を収穫しました。

園児たちは「どでかくておいしそうな柿を取って楽しかったです」と感想を話しました。

11月4日 福田漁港アクセス道路 開通式 漁港周辺の交通環境が向上



▲くす玉開披やテープカットで開通を祝いました

福田漁港アクセス道路の開通式が、関係者や地元住民の出席のもと行われました。福田漁港アクセス道路は、延長420メートル、幅員7.5メートルの2車線道路。漁港周辺へのアクセス向上とともに、災害時の避難路や輸送路としての役割が期待されます。

高田副市長は「アクセス道路の完成が今後の福田漁港周辺のにぎわいにつながることを願っています」とあいさつしました。

写真が動く！
AR動画

ARのマークが付いた写真を専用のアプリを利用して撮影すると、あたかも紙面の写真が動いているかのように動画が再生されます。専用アプリ「ARラボ」は右記2次元バーコードからダウンロードできます。
※アプリのダウンロードや使用にかかる通信料は、利用者負担となります



【ios用】



【android用】

11月19日 幼・保・こども園児と小学1年生との交流会 お兄さんお姉さんと一緒に遊びました



▲小学校の様子や楽しさを知ることによって園児たちに憧れが芽生えます

竜洋地区の幼稚園、保育園、こども園の年長児たちと小学1年生が交流会を行いました。

竜洋西小学校では、小学1年生が生活科の授業の一環で、秋をテーマにしたお店屋さんを開き、竜洋幼稚園と竜洋西保育園の園児たちを招待しました。

小学1年生と園児がペアになり、どんぐりやまつぼっくりを使った手作りのおもちゃ屋さんや紙や木の枝を使ったレストランなどを楽しみました。

11月11日 しっぺい4コマまんが書籍化&出版記念イベント 3年間の4コマがぎゅっと一冊に



▲ネタ作りや没ネタなど制作者ならではの話が聞けました

2015年から広報いわたで連載がスタートしたしっぺい4コマまんが「きょうも♪たのしっぺい」を総集した単行本の出版を記念して、11月11日にららぽーと磐田で、出版記念イベントが開催されました。会場では先着500人の方に単行本がプレゼントされ、作者で磐田市出身の脚本家池野みのりさんとイラストレーター長門沙織さんのトークショーなどが行われました。

11月24日 やぎの命名（メエメエ）式 「きなこ」と「あんこ」に決まりました



▲思わずにっこり、ほっこりする名前になりました

ひと・ほんの庭 にこつとに、ヤギ2頭が新たに加わりました。名前を募集したところ725件の応募があり、命名（メエメエ）式で2頭の名前が披露されました。名前は「きなこ（毛色：茶）」と「あんこ（毛色：黒）」に決まりました。命名者の一人の石川のぞみさん（豊田北部小2年）は、「名前を聞いてどちらのヤギか、色ですぐわかると思ってこの名前にしました」と名前の由来を話しました。

11月23日 ヤング草莽塾 企画提案発表会 磐田っていいなと思えるまちづくり



▲最優秀賞を受賞した「磐南A」の皆さん

高校生が柔軟な発想や創意工夫で磐田市の抱える課題の解決や将来のまちづくりに取り組むヤング草莽塾。6月に開講してから、高校生たちが調査研究してきた成果を広く発表する機会として、企画提案発表会が行われました。

市内5校9グループのうち、しっぺいを活用した市の魅力発信のアイデアなどを提案した磐田南高校の「磐南A」が見事最優秀賞を受賞しました。

広報クイズ

「広報クイズ」は、紙面に取り上げた内容から出題しています。正解者の中から抽選で、プレゼントをお贈りします。

Q 映画「明日にかける橋」のロケ地になった市内のお店の名前は？

- ① 高島屋
- ② 尾張屋
- ③ 山崎屋

今月のプレゼント

- A/図書カード1,000円分
…10名様
- B/【野村万作・野村萬斎一狂言の夕べ「棒縛」「六地蔵」】
チケット（磐田市民文化会館
1月31日(木)午後6時30分開演）
…5組10名様

【応募方法】1月10日(木)までに、はがき（当日消印有効）、FAX、電子申請のいずれかで、クイズの答え、住所、氏名、年齢、電話番号、広報いわたへのご意見、希望するプレゼント名を記入し、広報広聴・シティプロモーション課（〒438-8650 国府台3-1 FAX 32-3946）へ。電子申請はホームページまたは右記2次元バーコードから応募してください。



▲電子申請

10月号広報クイズの結果

答えは「②無花果」でした。（応募総数141通）
当選発表は賞品の発送をもって代えさせていただきます。

編集後記

約1年ぶりに西郷どんのエキストラの方にお会いしました。撮影の時のことをお互いに笑顔で振り返ることができました。早朝から非常に寒い中での撮影でしたが、喜んでいただけたことがわかりホッとしました。◎



クックパッドでレシピ公開中



クックパッド 磐田市 検索

旬の白ネギをおいしく味わおう♪ ねぎ塩豚丼の具



材料（4人分※小学3年生の分量）

豚もも肉	140g	おろしショウガ	少々
酒	小さじ1弱(4ml)	しょうゆ	小さじ1/3(2g)
タマネギ	1/2個(100g)	みりん	小さじ1弱(4g)
白ネギ	1/3本(20g)	塩	少々
かまぼこ	40g	水	小さじ1弱(2ml)
おろしニンニク	少々	片栗粉	小さじ1弱(2g)
		ごま油	少量

1人分当たり【エネルギー 94kcal】
エネルギー 94kcal たんぱく質8.5g 脂質4.0g カルシウム9mg 鉄0.3mg 塩分0.7g

作り方

- ① 豚肉は酒をかけておく。
- ② タマネギは半月切り、白ネギは1cm幅の斜め切りにする。かまぼこは短冊切りにする。
- ③ 鍋に②のタマネギを入れて炒め、①、おろしニンニク、おろしショウガを入れてさらに炒める。
- ④ ②のかまぼこ、白ネギを順に入れて炒め、火が通ったらAを加える。
- ⑤ 水で溶かした片栗粉を加え、とろみをつけてごま油を加えて仕上げる。



給食大好き!!in磐田北小学校



ひとこと 今回は・・・磐田北小学校

白ネギは、加熱することで柔らかく甘みが増します。白い部分は「淡色野菜」として、緑の部分は「緑黄色野菜」としてどちらも大切な栄養があるので捨てずに使っています。味付後、片栗粉でとろみをつけご飯に絡むように工夫しています。



※「いわたを食べよう」は、名称を「イワタノゴハン」に変更しました

浄化槽・ゴミのことなら何でもご相談下さい!

- 浄化槽清掃・保守点検
- 排水つまり直し
- グリストラップ清掃
- 家庭のゴミ・不用品
- 引越ゴミの片付け
- 鉄くず・ビン・缶



株式会社ハシモト TEL <0538> 36-0031
 〒438-0078 静岡県磐田市中泉2640-2 FAX <0538> 32-0004

広告

ハイブリット学習 アイキューブ 2019 新年度生 申込み受付中



志望校
合格実績
98%*

※過去9年間 高校入試において

- ▶ 個別指導とグループ授業のハイブリッド学習
- ▶ 2020年の教育改革に対応
- ▶ 英検・TOEIC各種技能検定対策
- ▶ 小学校から高校まで一貫教育
- ▶ 英会話教室とのパッケージプラン



★対象★
小学生～高校生



自習室



グループ指導室



個別指導

学習内容に
集中できる空間設計!



詳しいプラン内容はホームページへ!

<http://www.i-cube.bz>

株式会社 i-cube 〒438-0821 静岡県磐田市立野2003-4 TEL : 0538-33-7784 FAX : 0538-33-7787 E-mail : info@i-cube.bz

スポーツで もっと 幸せになれる

コミュニティで地域が満たされたとき、スポーツは文化になる。
あそび心と計画性を持って、磐田にクラブの火を起こします。



賛助会員募集中 クラブの目的に賛同して、事業を賛助いただける個人及び団体：年会費10,000円(1口)

いわた総合スポーツクラブ

静岡産業大学
[磐田キャンパス]

〒438-0043 静岡県磐田市大原1572番地1 URL <http://www.ssu.ac.jp/sports-club/>

