

広報いわた

★
i5th
iwata力強く挑戦する磐田!!
市民第一、現場第一、行動第一

特集

海老芋

目次

CONTENTS

- | | |
|---|--------------------------------|
| 3 特集
海老芋 | 26 相談窓口&救急医療情報 |
| 14 トピック
令和元年度 決算報告 | 27 健幸plus+ /暮らしplus+ |
| 16 市からのお知らせ
障害者週間/人権週間/しない!させない!
不法投棄/第21回静岡県市町対抗駅伝競走大会/
地域防災訓練に参加しましょう/
トイレトラックを導入 | 28 みんなで子育て/いっしょに読もう |
| 20 情報BOX | 30 ジュビロインフォメーション&ニュース
スポットピ |
| 25 市民伝言板 | 31 いわたで遊ぼう&きょうも♪たのしっぺい |
| | 32 イワタフォトニュース |
| | 34 イワタノゴハン
海老芋の揚げ煮 |
| | 34 広報クイズ/編集後記 |

広報紙をもっと楽しむ

📱 ホームページ連携

各情報にある「ページ番号」を市ホームページの「ページ番号検索」に入力して検索すると、簡単に目的のページを探すことができます。

— 今月の表紙 —



待ちに待った海老芋の初収穫に思わず笑顔

— 15thロゴ —



磐田市合併15周年の記念ロゴマーク

市民課・市税課の時間外窓口

【市役所本庁舎】

毎週木曜日 午後5時15分～7時、

毎月第2日曜日 午前8時30分～正午

※市民課では旅券業務など一部の業務は取り扱いできません。市税課では一部の証明書発行業務を取り扱っています

☎市民課 ☎37-4816 FAX 37-2871

市税課 ☎37-3767 FAX 33-7715

市税の納期限

【12月25日(金)】

固定資産税・都市計画税 (第3期)

国民健康保険税 (第6期)

納付は便利で安心な口座振替がおすすめです。

☎収納課 ☎37-4810 FAX 33-7715

人の動き(9月末現在)

👤 人口 169,490人 (-60人)
男 85,732人 (-61人)
女 83,758人 (+1人)

🏠 世帯 69,097世帯 (+35世帯)

※住民基本台帳調べ(外国人市民含む)
※()内は前月比



特集

海老芋

えびいも 海老芋。

磐田市が生産量日本一を誇る

市を代表する作物だ。

海老のように反り返った形と

しま模様が特徴的で、

肉質はしつとりとして

きめが細かい。

高級食材として重宝される海老芋だが、

年々生産量が減少し、

後継者問題と相まって

存続が危ぶまれている。

まちの名産「海老芋」を

あなたは知っているだろうか？



秋

分の日を迎え、気候も秋らしくなってきた9月22日、

今季の海老芋の集荷が始まりました。磐田市加茂にあるJA遠州中央園芸流通センターには、収穫されたばかりの海老芋が運び込まれ、形状や大きさ別に28種類に分類後、箱詰めされました。

今年7月の長雨や8月の猛暑による天候不順で、海老芋の生育にとって厳しい条件が続きましたが、生産者の努力により、例年並みに品質の良い仕上がりになったようです。磐田産の海老芋は、料亭やおせちの高級食材として、約9割が東京や大阪といった大都市圏へ出荷されています。例年なら安定した需要の中、高値で取り引きされていますが、今年は新型コロナウイルス感染症が外食産業に大きな打撃を与え、その需要や相場の変化がどの程度になるのか先行きは不透明です。

この日センターに運び込まれた海老芋は約1ト。JA遠州中央の担当者によると、今年は前年並みの約320トの出荷が見込まれているようです。海老芋が磐田で栽

データで見る海老芋

市内で海老芋栽培を営む生産者の多くは、JA 遠州中央の海老芋部会に所属しています。

海老芋部会に所属する生産者は、年々減少傾向にあり、20年間で約半数まで減少しました。また、年によってばらつきはあるものの、生産者の減少に伴い海老芋の生産量も減少傾向にあります。

○生産者数

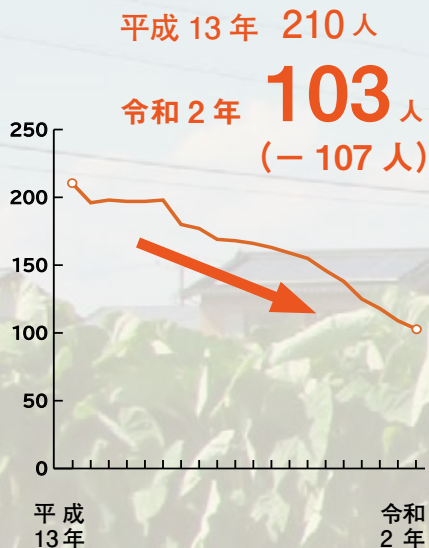

○生産量



(データ提供：JA 遠州中央)



培されるようになって約100年が経ち、その生産量は日本一を誇るまでになりました。現在でも、全国シェアの多くを磐田産が占めています。高齢化により引退する生産者が増え、生産量も以前に比べ大きく減少しています。

また、海老芋は生産量日本一でありながら、その多くが県外で消費されるため、市民にとって馴染みが薄い要因となっています。磐田市を代表する作物である海老芋について、市民の皆さんにもっと知って好きになってもらいたい。今回は海老芋を特集します。

Chapter 1

海老芋を



高級食材にして縁起物

独特の形と味



(写真①)
海老芋 [子芋]

海老芋はサトイモの一種である唐芋とういもを特殊栽培した根菜です。反り返った独特の形や茶色のしま模様が生皮に似ていることから「海老芋」と呼ばれるようになったと言われています。(写真①)

また、海老芋は株の中心に大きな「親芋」があり、親芋の周りに「子芋」ができ、その子芋からさらに「孫芋」ができていきます。(写真②)このように親・子・孫と増え続けていくため、子孫繁栄の象徴とされ、縁起の良い食材として正月料理をはじめ多くの慶事に用いられています。

海老芋の反り返った独特の形状は、親芋から発生する子芋の付け根に圧を加える土寄せなどの独特な栽培を行うことで、エビのような形に肥大させていきます。

海老芋の肉質はきめ細かく、とろけるような食感があり、煮崩れしにくいのが特徴です。味が良く、煮てもくずれたり黒くなったりせず、おでんや煮物、細工料理にも向いているため、京料理の食材としても好まれています。

栽培方法が特殊なことから生産量が極めて少なく、希少な食材として高値で取り引きされています。

掘った瞬間に感情があふれます

—海老芋栽培で苦労することはありますか

いいものを作るためにやっていることなので、苦労と思ったことはありません。確かに疲れることはありますが、その分育てた芋ができたときの楽しみがありますね。

—海老芋栽培で喜びを感じる時はいつですか

収穫のときは喜びも悲しみもあります。形が良く大きかったらうれしいし、長かったり小さかったりすると悲しいし、掘った瞬間に感情があふれてきますね。

—海老芋農家が減っていることをどう思いますか

大変な仕事なのでやめていくことはわかります。機械化が難しい作物ですが、ある程度の機械化ができれば、若い人や私のような定年後の方が始めやすくなると思います。

海老芋農家歴 12年

鈴木 保雄さん

Suzuki Yasuo

海老芋人物 FILE ① 農家





(写真②)
収穫後の海老芋

海老芋の始まり

江戸時代中期の1770年代に、青蓮院宮が長崎から持ち帰った芋を、京都市祇園の「平野屋いもぼう」の祖先に栽培を託し、丁寧で育てているうち、皮にしまがある大きなエビのような形をした芋が採れるようになったことが、海老芋の始まりと言われています。

その後、京野菜の一つとされる海老芋が磐田へやってきたのは、1927年ごろになります。

磐田、海老芋の一大産地へ

昭和初期に井通村(現豊田地区)で農協の組合長だった熊谷市郎氏が、昭和の不況脱出の試みとして模索した将来の特産になる新作物の一つが海老芋でした。気子島地区で栽培が始まり、生産販売の基礎ができると1935年ごろから大々的に販売されるようになりました。天竜川流域の肥沃で水はけの良い土壌が海老芋の栽培に適していたこともあって、竜洋地区や豊岡地区などにも急速に普及し、現在の磐田市は海老芋の一大産地として定着するようになりました。

一方、本場とされる京都やその周辺地域では、海老芋畑が居住地に変わっていったため、徐々に生産量が減少し、主な生産地は磐田へと移っていききました。現在では磐田市のほかに、京田辺市などの京都府山城地域や大阪府富田林市などでも栽培されていますが、栽培方法が特殊なため、競合産地はほとんどなく、全国シェアの多くを磐田産が占めています。

(参考：豊田町誌 通史編)

海老芋人物 FILE ② 農協

磐田の海老芋はブランドです

—海老芋はどのように出荷されていますか

大都市圏などの市場へはJAを通じて出荷されています。個人で売買すると値がつきにくいこともありますが、「JA遠州中央の磐田産海老芋」にブランド価値があるため、高値で取り引きされています。

—海老芋農家の後継者問題をどのように考えていますか

海老芋は手作業が多いため、1人の農家が耕作面積を広げることが難しい作物です。農家の減少は収穫量の減少に直結するため、非常に重要な問題です。海老芋部会では新しく海老芋農家を始められる方に対して、「担い手講習会」を実施し支援しています。海老芋はしっかり栽培すれば収益が多く見込める作物なので、新しく農業を始められる方にも挑戦してもらいたいですね。

JA 遠州中央 園芸課

深谷 浩史さん

Fukaya Hirofumi





6月 芽かき



5月 葉かき (1回目)



4月 畑定植



3月 種伏せ込み

Chapter 2

海老芋を



海老芋の希少性は、その独特の栽培方法にあります。親芋、子芋、孫芋の中で、特に価値が高いのは子芋です。この子芋を肥大させ、海老芋らしく湾曲させるため多大な労力をかけることで、価値を高めています。

唯一無二の作物を作る

芋を肥大させるための重要な作業となるのが芽かきと葉かきです。芽かきにより肥大させる子芋を限定し、親芋の葉かきを行うことで、子芋の生長を促します。そして、子芋が肥大するスペースを確保するために土寄せを行います。親芋と子芋の間に何度も土を入れることで、土の重さにより形状が湾曲していきます。

「楽しいことを仕事にしたい」

一から作る農家になってみたかった

―農家になろうとしたきっかけは

この事業に参加する前は、10年ほど調理師をしていました。仕事を通じて料理に使う野菜そのものに関心を持ったことや実家が農家で幼い頃から農業が身近だったこともあって、5年ほど前から農家になることを意識していました。

―海老芋を選んだ理由は

家業を継ぐ話もありましたが、新しい知識を学んで、一から始めたいという思いがあったので、いろいろな作物を調べました。海老芋は単価も良く全国シェアも高いのに、市内の農家が減っていると聞いたので「もったいないな」と思っていました。そんな時に今回の承継事業の話を知り、こんな機会は滅多にないと思い農家になる決意を持って参加しました。

―転職に不安はありませんでしたか

実家のこともあり農家になることへの抵抗は少ない方だと思っていましたが、それでも不安はありました。周りの人からの反対もありましたけど、それでも誰かに影響されるわけではなく、自分の力で一から作り上げる農家をやってみたいという気持ちの方が強かったです。

―実際に研修を受けてどうでしたか

農業を教えてもらう機会はなかなかないので、良い機会をいただけたと思っています。何より収穫の喜びを知れたことが良かったです。

―将来の目標は

「楽しくできる農家」になりたいです。作ることに喜びを感じて、いつまでも楽しんでいきたいですね。



10月～2月 収穫

8月 親芋葉かき

7月 土寄せ

これらの作業は、主に6月～8月の炎天下の中、一株一株手作業で丁寧に行う必要があります。この作業の出来により海老芋の価値が決まってしまうため、手を抜くことは許されません。

海老芋が他地域に普及しない理由の一つとして、他の作物と異なり機械化できない作業が多いことが挙げられます。海外の安価な農産物や企業による機械化農業のあおりを受けにくい作物ですが、一方で生産者一人で栽培できる面積には限界があり、体への負担も大きいため、磐田市でも生産面積の維持が大変難しい課題となっています。

海老芋栽培を継承する

磐田市では、市内の伝統野菜である海老芋の生産を継承し、将来につなげていくため、特産品（海老芋）承継事業を始めました。職人芸とも言われるべき海老芋の栽培は、素人が容易に参入できるものではありません。1年目となる今年は30代の若い研修生2人が熟練の現役生産者の下でその技術を学んでいます。

海老芋人物 FILE ③ 後継者

令和2年度特産品（海老芋）承継事業研修生

柳沢 大地さん

Yanagisawa Daichi

1989年生まれ。31歳

市内豊岡地区在住。実家は柿農家





Chapter 3

海老芋を

極める

海 老芋は高級食材として、その多くが京都のほか東京や大阪などの大都市圏を中心とした県外に出荷されています。

味が良く、多様な調理ができる海老芋は、さまざまなお店で重宝されています。海老芋を使った料理では、棒鱈ぼうだごと一緒に炊き合わせた京料理が有名です。煮崩れしにくい特徴を生かした煮物は、おせち料理で使われることも多いようです。

海老芋が旬となる10月から3月ごろまで、全国の市場を通じて磐田産の海老芋が流通し、日本料理やおせちなどに姿を変えています。



海老芋の文化揚げ



海老芋の蕎麦の実あん



海老芋の土鍋御飯

芋の中で一番おいしい



—海老芋はどのように調理されますか

蒸して田楽にしたり、茹でてダシを含ませて唐揚げにしたりなど、いろいろあります。ご家庭で料理される際は、湯がいて食べやすい大きさに切り、油で揚げるだけでもおいしいと思いますよ。

—磐田産の海老芋の良さはどんなところですか

磐田産の特徴はホクホク感が出やすいことですね。海老芋は主役にもなれるし、合わせることもできます。どのお店も使いやすい、使いたい食材だと思いますし、お芋の中で一番おいしいと思っています。

—お客様の評判はいかがですか

旬になる秋から3月ごろまで良く使っていますが、大変評判が良く、特に女性に好まれていますね。

銀座 和久多 店主

亀山 昌和さん

Kameyama Masakazu

高級食材海老芋

東京銀座にある日本料理店「銀座 和久多」では、厳選された食材と卓越した技術により提供される懐石料理の中で、磐田産の海老芋が使用されています。

旬の素材の味わいを楽しんで
いただきたい

店主の亀山昌和さんは、季節感を大切に「旬の食材が持つ素材の味が十分に伝わる料理をお出ししています」と話します。京都で過ごした修行時代に学んだ海老芋料理は、亀山さんの得意料理の一つです。旬の時期は、海老芋の素材の良さを最大限に生かした一品を提供しています。

関西産はクリーミーで磐田産はホクホクしやすいなど、地域によって少し特徴も異なるという海老芋。市場では多くの海老芋が取り引きされ、磐田産海老芋もブランドとして確立しているそうです。

磐田の生産者が丹精を込めて育てた海老芋は、遠く離れた地で多くの方の舌を楽しませています。



銀座 和久多

東京都中央区銀座8丁目3-1 銀座時傳ビル5階
☎ 03-6215-8018

Chapter 4 海老芋を



地産地消と海老芋

その多くが県外へ出荷されてしまいう海老芋ですが、とよおか採れたて元気むらのほか、JA遠州中央のファーマーズマーケットや直売所では、農家直送の新鮮な海老芋を手頃な価格で購入することができます。また、市内でも海老芋を生かしたさまざまな商品を楽しむことができます。

磐田が誇る自慢の海老芋をぜひ、身近なところで味わってみませんか。



で買うなら

とよおか採れたて元気むら

とよおか採れたて元気むら
店長

鈴木 信子さん



約50人の地元海老芋農家さんが丹精込めて育てたおいしい海老芋を販売しています。自信を持ってお届けできる元気むらを代表する商品です。大変人気で地方発送も承っています。

ココで買える!

地元の

逸品



海老芋焼酎「磐田の風」



海老いも最中
[大坂屋・大黒屋]



えび芋団子 [福や]



採れたての農産物を中心とした市内豊岡地区で生産・加工された地場産品を主に販売。

営業時間／午前9時～午後5時

※火曜および年末年始は休み

ところ／磐田市下神増 1148

☎ 0539-63-0255 FAX 0539-63-0252



揚げた海老芋に甘辛のたれをからめた海老芋家庭料理の定番メニュー!

海老芋の揚げ煮

これぞ定番



ゆでた海老芋(孫芋)の皮をむき、しょうが醤油に付けるだけ!

ゆで海老芋

お手軽簡単

市内で購入できる海老芋を使ったおすすめ家庭料理を紹介します。

元気むら店長による
海老芋おすすめ調理術



磐田南部どっさり市
店長
近藤 弘一さん



で買うなら

ファーマーズマーケット
磐田南部どっさり市

家庭用はもちろん、ギフト用の海老芋は多いときに1日50箱も売れるほど人気です。冷凍のJAオリジナル磐田えび芋コロッケも販売していますので、ぜひお越しください。

ココで買える!

地元の



JA 遠州中央管内外の生産者が育てた新鮮で安全安心な農産物や加工品をどっさり販売。

営業時間／午前9時～午後6時

※年中無休（年始・盆明けを除く）

ところ／磐田市前野 2765-2

☎ 0538-21-4500 FAX 0538-21-4501

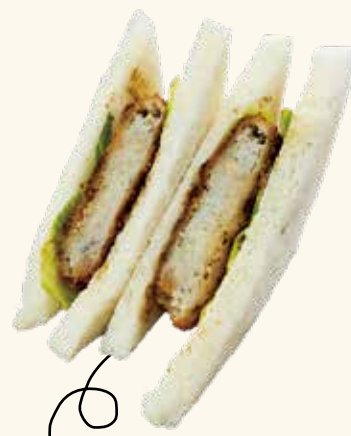

えび芋コロッケサンド

[サン太郎磐田南部どっさり市店]

※どっさり市店舗外にテナントあり

海老芋パイまん [石川屋]



※イワタノゴハン（30ページ）では、「海老芋の揚げ煮」のレシピを掲載しています。ぜひご家庭で挑戦してみてください。



子どもも大好きなカレーやシチューは煮崩れしにくい海老芋と相性◎

海老芋カレー

子どもも大好き



ゆでてつぶした海老芋と大葉をレンコンで挟みませう。焼きもおすすすめ！

海老芋と大葉のレンコンはさみ揚げ

ちよつと一工夫

令和元年度 決算報告

令和元年度一般会計・特別会計および企業会計の決算が、市議会9月定例会で認定されました。皆さんに納めていただいた税金や国・県からの補助金がどのように使われたのか、各会計の決算の概要をお知らせします。

問 財政課（本庁舎4階） ☎ 0538-37-4883 FAX 0538-37-4876

一般会計決算

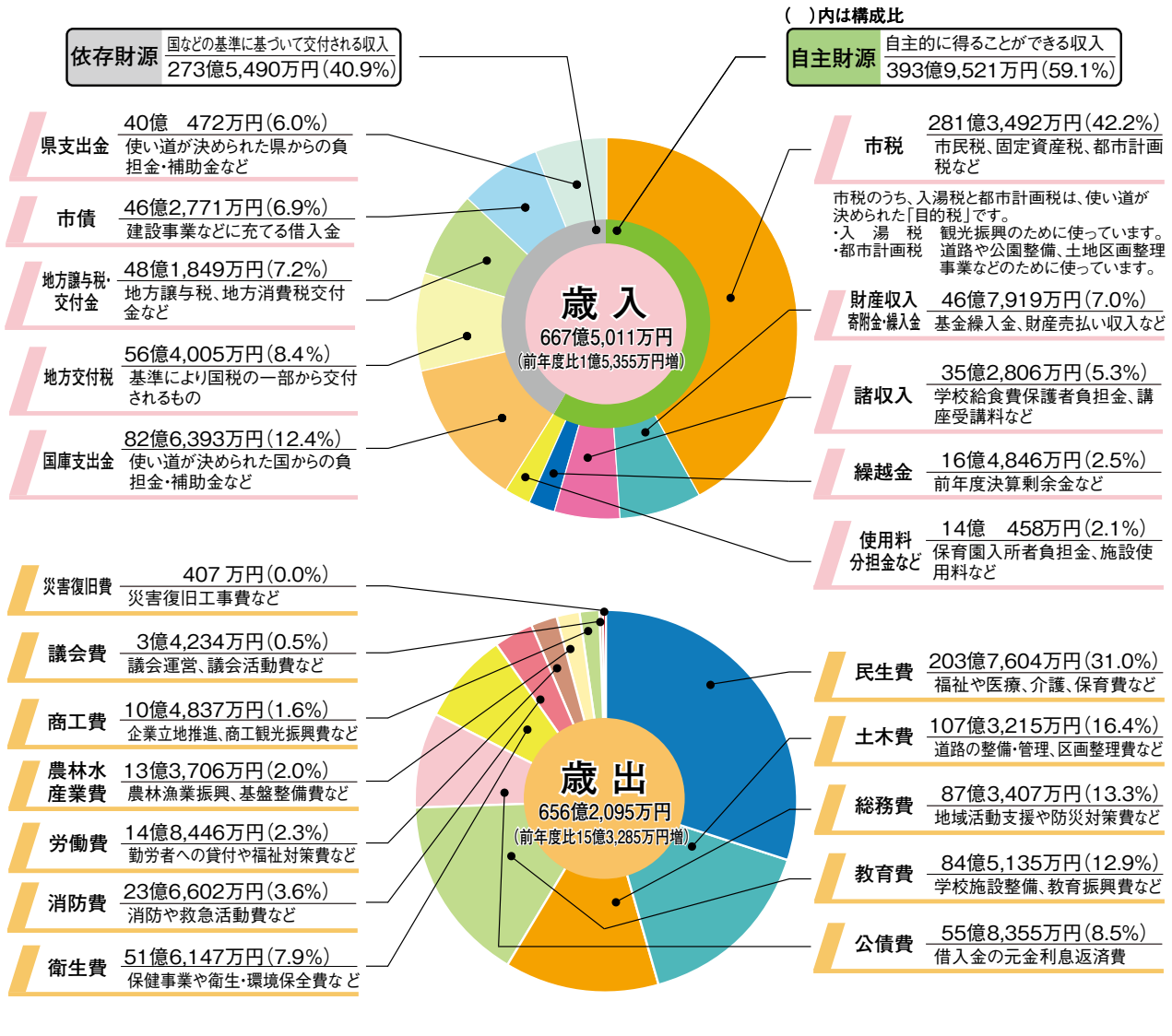

経費別の内訳 一般会計歳出

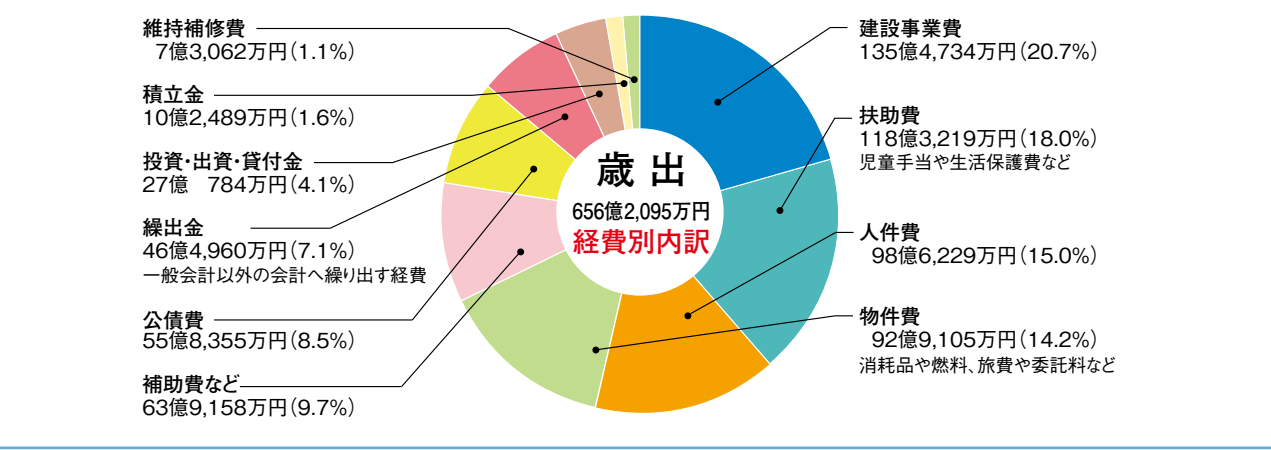

各会計の歳入歳出決算額

会計区分	歳入決算額	歳出決算額
一般会計	667億 5,011万円	656億 2,095万円
駐車場事業特別会計	8,076万円	8,023万円
国民健康保険事業特別会計	171億 4,968万円	168億 5,474万円
後期高齢者医療事業特別会計	18億 9,025万円	18億 8,555万円
介護保険事業特別会計	128億 1,352万円	124億 3,978万円
財産区(広瀬・岩室・虫生・万瀬) 特別会計	142万円	61万円
水道事業会計	36億 7,317万円	43億 1,672万円
下水道事業会計	88億 3,263万円	101億 6,505万円
病院事業会計	180億 2,162万円	191億 6,176万円

歳入と歳出の差額については、令和2年度に繰り越して使ったり、基金に積み立てたりしています。

市債残高

返済しなければならない借入金の残高です。平成30年度末と比べ34億 6,199万円減っています。

会計区分	金額
一般会計	504億 4,450万円
駐車場事業特別会計	4億 849万円
水道事業会計	72億 7,042万円
下水道事業会計	311億 243万円
病院事業会計	107億 1,730万円
合計	999億 4,314万円

★市民1人当たりの借入金残高 589,034円

人口：169,673人（令和2年3月末現在）

基金残高

目的のために積み立てている市の「預金」の額です。平成30年度末と比べ18億 2,044万円減っています。

区分	金額
財政調整基金※	82億 5,573万円
しっぺいこども福祉基金	5億 6,890万円
公共施設整備基金	43億 3,165万円
津波対策事業基金	7億 4,797万円
その他特定目的基金	6億 1,777万円
国民健康保険事業基金	473万円
介護給付費準備基金	12億 578万円
財産区(広瀬・岩室・虫生・万瀬)財政調整基金	525万円
合計	157億 3,778万円

★市民1人当たりの基金残高 92,754円

人口：169,673人（令和2年3月末現在）

※財政調整基金：不況による急激な税収の落ち込みや、災害などによる思わぬ支出の増加などに備えるための積立金

財政力指数 0.852

標準的な行政活動を行うために必要な財源を、どのくらい自力で用意できるのかを示しています。

数値が「1.0」を超えると財政基盤が安定していると判断され、国からは地方交付税が交付されません。

経常収支比率 86.6%

毎年支出しなければならない扶助費や公債費などのために、市税や地方交付税など毎年ほぼ変わらず収入される一般財源をどのくらい使っているかを示しています。

数値が低いほど変化に柔軟に対応できます。

健全化判断比率・資金不足比率

財政の状況がどのくらい健全であるかを示す指標です。いずれの数値も早期健全化基準などの財政健全化に取り組まなければならないと法律に定められた基準を下回っていることから、磐田市の財政は健全であるといえます。

区分	説明	磐田市の比率	早期健全化基準	財政再生基準	
健全化判断比率	実質赤字比率	一般会計の実質的な赤字が収入と比較してどの程度あるかを示します。	実質赤字額なし	11.50%	20.00%
	連結実質赤字比率	全会計における実質的な赤字や資金不足額が収入と比較してどの程度あるかを示します。	実質赤字額なし	16.50%	30.00%
	実質公債費比率	収入のうち、どのくらいを借入金の返済に充てているかを示します。	4.4%	25.00%	35.00%
	将来負担比率	借入金など将来負担する可能性がある金額が、年間の収入と比較してどの程度あるかを示します。	0.3%	350.00%	
資金不足比率	公営企業などについて、資金不足額が事業規模と比較してどの程度あるのかを示します。	いずれも資金不足額なし	経営健全化基準 20.00%		
		水道事業会計			
		下水道事業会計			
		病院事業会計			



12月3日～9日は「障害者週間」です

問 福祉課 (i プラザ 3 階) ☎ 0538-37-4797 FAX 0538-36-1635

障がいについて正しく理解を深めましょう

障害者週間は、多くの方が「障がいの者の福祉」について興味を持ち理解を深めるとともに、障がいのある方がさまざまな活動へ参加する意欲を高めることを目的としています。

「自分の周りには、障がい者がいないから関係ない」と思う方もいるかもしれませんが、誰でも苦手なことや援助が必要なことが一つはあるはずです。まずは障がいの知識や関心を高めて、みんなが生活しやすい地域をつくっていきましょう。

第40回 磐田ふれあい作品展

障がいのある方が制作した絵画や書道、工芸、写真などを展示します



▲昨年度に展示された作品

と き /
12月2日(水)～10日(休)
午前9時～午後6時

と ころ /
中央図書館
1階展示室

※月曜日は休館
※土・日曜日は
午後5時まで

障がい者・高齢者を虐待から守る

虐待は、虐待している人にもその自覚がなかったり、虐待されている人が声に出せなかったりする場合があります。そのため虐待を早期に発見するには、さまざまなサインを見逃さないことが大切です。

昨年度、市内では障がい者5件、高齢者38件の相談・通報がありました。障がい者・高齢者虐待とは、次のような行為です。

- ▼ 身体的虐待
無理やり食べ物や口に入れる、叩く、ベッドなどに手を縛る など
- ▼ 心理的虐待
怒鳴る、無視する、子ども扱いする など
- ▼ 経済的虐待
必要なお金を渡さない、年金や預貯金を無断で使う など
- ▼ 放棄・放任(ネグレクト)
食事を与えない、医療を受けさせない、介護サービスを受けさせない など
- ▼ 性的虐待
わいせつな行為、性関係の強要 など

「虐待かも」と思ったら

障がい者や高齢者の中には、虐待を受けていても我慢している人もいます。

まず、虐待かなと思う方がいたときは、障害者虐待防止センターや地域包括支援センター、磐田警察署、福祉課生活相談グループへ連絡してください。通報者の秘密は守られますので安心してご相談ください。

障がい者・高齢者の虐待についての相談窓口

障害者虐待防止センター	☎・FAX 0538-84-6661	
地域包括支援センター	城山・向陽地域包括支援センター	☎ 0538-36-4865 FAX 0538-36-4603
	中部地域包括支援センター	☎ 0538-37-1060 FAX 0538-37-0550
	南部地域包括支援センター	☎ 0538-36-8900 FAX 0538-36-8001
	豊岡地域包括支援センター	☎ 0539-63-0500 FAX 0539-63-0505
	豊田地域包括支援センター	☎ 0538-36-1300 FAX 0538-36-1301
	竜洋地域包括支援センター	☎ 0538-66-9221 FAX 0538-66-9222
	福田地域包括支援センター	☎ 0538-58-3242 FAX 0538-58-3243
磐田警察署	☎ 0538-37-0110	

12月4日～10日は「人権週間」です

☎ 福祉課 (i プラザ 3 階) ☎ 0538-37-4814 FAX 0538-36-1635

人権相談窓口のご案内

理不尽な差別や偏見、いじめなどの被害に遭った場合には、人権身の上相談（詳しくは 26 ページ）や静岡県の人権啓発センター、法務省の人権擁護機関（静岡地方司法局）で人権相談を受け付けています。困ったときは、一人で悩まず、人権相談をご利用ください。

▶ 静岡県人権啓発センター

☎ 054-221-3330 (平日午前 9 時～午後 4 時 30 分)

▶ みんなの人権 110 番 (全国共通人権相談ダイヤル)

☎ 0570-003-110

▶ 子どもの人権 110 番 (いじめ・虐待など子どもに関する相談)

☎ 0120-007-110

▶ 女性の人権ホットライン (家庭内暴力など女性に関する相談)

☎ 0570-070-810

【電話受付時間】 平日午前 8 時 30 分～午後 5 時 15 分

▶ インターネットでも人権相談を受け付けています



インターネット人権相談

検索

新型コロナウイルス感染症が広がりを見せる今こそ！ 差別や偏見をなくそう

国際連合は世界人権宣言の採択を記念して、採択日の 12 月 10 日を「人権デー」と定めています。日本では 12 月 4 日～10 日を「人権週間」と定め、人権尊重思想の啓発活動を行っています。

高齢者、障がい者、性的少数者など誰もが幸せに暮らせる社会を実現するため、お互いの人権を尊重し合ひましよう。

シトラスリボン運動を進めています

新型コロナウイルス感染症への警戒が続く中、感染者や回復された方、濃厚接触者、医療従事者やその家族などに対し、心無い言動や不当な扱いなど差別や偏見は決してあってはなりません。

市では、現在全国に広まりつつある「シトラスリボン運動」に賛同し、一人一人が感染症を正しく理解し、知識を持ち互いに支え合い、励まし合えるまちを目指すための啓発活動を広めていきます。

シトラスリボン運動とは

愛媛県の市民グループが始めた試みです。シトラス色のリボンや専用ロゴを身につけて「ただいま」「おかえり」の気持ちを表し、感染者が地域に帰ってきたときに普段どおりの生活が送れるような「温かい、優しさあふれる地域づくり」を進める運動です。

シトラスリボンは、「地域」「家庭」「職場や学校」を表す 3 つの輪がシンボルのデザインとなっています。

シトラスリボンを作ってみませんか

市ホームページでリボンの作り方を紹介しています。ぜひ作って着けてみましょう。

ページ番号 1008795



▲ 3 つの輪がシンボルのシトラスリボン



しない！させない！不法投棄

問 環境課（西庁舎1階）

TEL 0538-3712702
FAX 0538-3715565

美しく住みよいまちにするために

不法投棄は、ごみを集積所や処分場に出すなど定められたルールに従わず、道路や空き地などに勝手に捨てる行為です。

市内でも、家庭ごみやレジ袋に入っ
たごみ、飲み物の容器などの不法投
棄が見られます。一部の人の心無い
行いにより、地域の景観を損ねるば
かりか人々の心も傷つけてしまいま
す。不法投棄は絶対にやめましょう。

不法投棄は犯罪です

不法投棄をすると、5年以下の懲
役もしくは、1千万円以下（法人の
場合は3億円以下）の罰金、または、
その両方が科せられます。

市では、投棄者が特定できそうな
場合や悪質な場合などは、磐田警察
署と連携し対応を行っています。

不法投棄されない環境づくり

私有地に不法投棄されたごみは市
で回収することができません。土地

の所有者や管理者の責任で処分して
いただくこととなります。

不法投棄は、草木が茂っていたり、
物が野積みになっていたりなど、管理
が行き届いていない場所にされる傾
向があります。

日ごろから小まめな草刈りやフェ
ンス・ロープの設置などを行い、不法
投棄されないよう適切な管理をお願
いします。



▲管理が行き届いていない場所に不法投棄されたごみ

磐田市を美しく住みよいまちにする
ため、不法投棄を「しない」「させ
ない」環境づくりにご協力をお願いし
ます。

第21回静岡県市町対抗駅伝競走大会

問 スポーツ振興課（本庁舎2階）

TEL 0538-3714832
FAX 0538-3715034

磐田市の代表をみんなで応援しよう

12月5日(土)午前10時、
静岡県庁前をスタート！

13年連続入賞、昨年
9位と大健闘の磐田市
チーム。今年も平野監
督を中心に、選手の努
力と、コーチ陣のチー
ムワークでさらに上位
を目指します。

磐田市チームのユニ
ホームは赤色、胸に白
字で「いわた」が刻ま
れ、ゼッケンナンバ
ーは「22」です。

監督のコメント

次に繋ぐ気持ちを大事に一人一人がベストを尽くし、
チームとして上位を目指します。
応援よろしくをお願いします。

磐田市チーム
登録選手紹介
令和2年10月29日時点

藤井拓輝 磐田西小6年	河合拓杜 竜洋西小6年	磯部健吾 東部小6年	大庭菜南美 豊田南小6年	小林桜空 長野小6年	鈴木海登 豊田南中2年	山本俊哉 神明中3年	
中村環菜 豊岡中2年	峰須賀来奈 城山中3年	峰須賀夕来 城山中3年	伊藤姫来 福田中3年	川島さら 竜洋中2年	鈴木陽道 浜松商業高校2年	今田稜真 浜松商業高校2年	平野恭利 監督
永井克樹 浜松商業高校1年	澤木はな 静岡産業大1年	鈴木映里奈 静岡産業大4年	中尾勇生 杏林堂薬局	杉浦直 磐田市スポーツ協会	鈴木清志 浜松ホトノクス	瀧口 哉 NTN	
							うるしばたのりかず 漆畑詔一 コーチ

※今大会は、新型コロナウイルス感染予防のため、関係者を除き原則無観客で実施します。
コース沿道での観戦は避けて、テレビやラジオ、インターネットなどでの応援をお願いします

地域防災訓練に参加しましょう

新型コロナウイルス対策を踏まえた訓練を実施

12月6日(日)は地域防災訓練が全市的に行われます。自主防災会での安否確認訓練のほか、市内の指定避難所では規模を縮小した上で新型コロナウイルス対策を踏まえた避難所利用者の受け入れ訓練を行います。

大規模災害時は市と地域が連携して避難所を立ち上げ、避難者自らが避難所を運営していくこととなります。新型コロナウイルス感染症対策を講じた避難所運営について、市と地域で協力して訓練を実施し、災害に備えます。

また、大規模災害時は、自宅の安全が確保できた方は避難所ではなく自宅での生活を継続することも重要です。各家庭でも今一度、備蓄品などの確認をお願いします。

避難には、水や食料品などのほか、マスク、体温計、筆記用具、アルコール消毒液など、各自必要なものをできる限り持参しましょう。

問 地域づくり応援課 (本庁舎2階)

TEL 0538-3714751
FAX 0538-3212353

指定避難所の一覧は防災ファイルまたは市ホームページをご覧ください。

ページ番号 1001127



▲防災ファイル



▲市職員による感染症対策を踏まえた避難所利用者受け入れ訓練の様子

トイレトラックを導入しました

災害時の衛生環境の向上を目指します

災害発生時には、避難所などで安心して使用できるトイレを確保することが、避難者の健康管理や避難所の衛生対策を図る上でとても大切です。

市では、避難所などでのトイレ問題を少しでも解消し、衛生環境の向上を目指すため、トラックタイプの災害対応用トイレカー「トイレトラック」を導入しました。トイレトラックは、移動式の利点を生かしてどこでも利用することができます。

また、市外の被災地への派遣や、災害のない平常時には、屋外行事などの会場に設置して活用していきます。

1台で約1000回(通常の仮設トイレ約7基分)使用可能!



▲トイレに座ったっぺいが目印!

問 危機管理課 (防災センター2階)

TEL 0538-3712114
FAX 0538-3210177

いわたホットラインに登録して防災情報を入手しましょう

登録方法

① entry@hotline.city.iwata.shizuoka.jp に空メールを送信(件名、本文なしで結構です)または下記の2次元バーコードをご利用ください



②返信メール受信後、画面の案内に従って登録してください

トイレトラックの設備

- ▶ 男性用…大便器1基
小便器1基
- ▶ 女性用…大便器2基
(1室におむつ替台)
- ▶ 多目的用…大便器1基
(オストメイト対応1基)

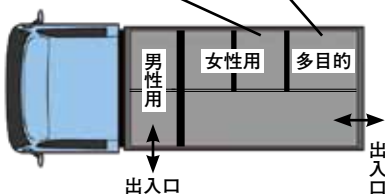

情報BOX

市外局番「0538」の
表記は省略しています

お知らせ

「ひとり親世帯臨時特別給付金」の申請はお早めに

広報いわた7月号でお知らせした「ひとり親世帯臨時特別給付金」の申請を受け付けています。申請が済んでいない方、給付金の対象となるか確認したい方は、市ホームページをご確認いただくか、こども未来課までお問い合わせください。

▼対象／児童扶養手当の支給要件(※)に該当するひとり親世帯。現時点で児童扶養手当受給資格者の認定を受けていなくても、支給要件に該当していれば対象となる可能性があります ※18歳到達後の最初の3月31日までの児童(中度以上の障害を有する場合は20歳未満)を監護するひとり親世帯▼支給額／
①基本給付…1世帯5万円、第2子以降1人に付き3万円加算 ②追加給付…1世帯5万円 ▼申請／来年2月

26日(金)までにこども未来課へ ▼その他／給付金は給付種別に付き1回申請できます。すでに支給されている方は申請できませんのでご注意ください
⑩こども未来課 ☎37-4896
FAX 37-4631
ページ番号…1008545

新型コロナウイルス納税猶予制度の改正

新型コロナウイルス感染症の影響により、収入が前年同期に比べておおむね20%以上減少し、一時に納税を行うことが困難である方への納税猶予制度が改正され、令和2年度市県民税4期と国保税7期が申請対象となりました。

▼対象／来年2月1日(月)までに納期限が到来する全ての市税 ▼申請／納期限までに郵送またはeLTAxで収納課へ。申請により1年間納税を猶予することができ、詳しくは市ホームページをご覧ください
⑨収納課 ☎37-4906
FAX 33-7715
ページ番号…1001378

移住・就業支援金の申請受付中

東京圏(東京・神奈川・千葉・埼玉)から市内へ移住し、県が認定した中小企業などに就職した方などを対象に、移住・就業支援金を支給します。

▼対象／①移住前に、東京23区に在住し

ていた方または東京圏在住で23区へ通勤していた方 ②県が移住・就業支援金の対象としてマッチングサイトに掲載する求人に新規就業した方、または県の事業による就業支援金の交付決定を受けた方 ※その他にも条件がありますので、詳細は市ホームページをご覧ください ▼支援金額／2人以上の世帯の場合100万円、単身の場合60万円 ▼令和2年度申請締切／来年1月29日(金) ▼その他／詳しくは、市ホームページをご覧ください
⑩秘書政策課 ☎37-4805
FAX 36-8954
ページ番号…1007069

住宅用太陽光発電システムや家庭用蓄電池などの設置奨励金

市では、温室効果ガス排出量の削減を図るため、新エネルギーおよび省エネルギー設備を導入する市民の方に対し、予算の範囲内において奨励金を支給しています。

▼対象／①住宅用太陽光発電システム ②家庭用蓄電池 ③住宅用太陽熱利用システム ④家庭用ソージェネレーター ションシステム付属給湯器を令和2年度に導入し、市税の滞納がない方。詳しくは、市ホームページに掲載する手引きをご確認ください ▼支給額／①

HIV抗体検査、肝炎ウイルスなどの検査

とき	時間	血液検査		尿検査
		HIV・B型肝炎 C型肝炎・梅毒	HTLV-1	クラミジア
12月 6日(日)	13:00 ~ 15:00	○		
12月 17日(木)	9:30 ~ 11:00	○	○	
来年1月 14日(木)	9:30 ~ 11:00	○		
1月 28日(木)	17:30 ~ 19:30	○		
2月 4日(木)	9:30 ~ 11:00	○		○
2月 18日(木)	13:30 ~ 15:00	○		
3月 11日(木)	17:30 ~ 19:30	○		

▶ところ／県中遠総合庁舎西館1階検診室(見付3599-4) ▶検査費用／無料 ▶申込／電話で県西部健康福祉センター地域医療課へ ▶その他／HTLV-1検査、クラミジア検査は結果を後日郵送するため、氏名、住所の記載が必要です。その他の検査は匿名で受けられます

⑩県西部健康福祉センター地域医療課
☎37-2253 FAX 37-2224

②2万円 ③④1万円 ▼申請/来年3月31日(木)までに支給申請書(市ホームページ)からダウンロード可)に必要事項を記入の上、必要書類を添えて直接環境課(西庁舎1階)へ ▼受付時間/平日午前8時30分～午後5時15分 ▼その他/受け付けた申請額の合計が予算の上限に達した時点で、受け付けは終了します。予算残額は、市ホームページで確認できます

☎環境課 ☎37-4874
FAX 37-5565
ページ番号…1001493

茶園転換支援事業のご案内

茶の消費や茶価の低迷が続く中、新型コロナウイルス感染症の拡大を受け、茶生産者の経営がさらに厳しくなっていることから、茶から他作物への転換について、それに係る経費の一部を補助します。

▼対象/次の全てに該当する方 ①茶を栽培する専業農家または第1種兼業農家 ②市内に住所を有する方または市内に本社を置く法人 ③市内の茶園を耕作している方 ④市税などを滞納していない方 ▼対象経費/茶樹の伐採および抜根(処分費含む)、整地、土壌改良、苗、資材(ビニールハウスなど施設に係る経費は除く)などに係る経費 ▼助成額/総事業費の2分の1以内で

市職員・特別職の給与などを公表します

市職員や特別職の給与などは、地方公務員法に基づき市条例で定められています。今回は令和2年4月1日現在の内容などを紹介します。詳しくは、市ホームページをご覧ください。

●令和元年度人件費決算(普通会計)

歳出総額(A)	人件費(B)	人件費率(B)/(A)
65,620,949千円	9,915,385千円	15.1%

●職員の経験年数別・学歴別平均給料月額

区分		経験年数			
		10年	20年	25年	30年
一般行政職	大学卒	262,200円	344,000円	371,300円	399,500円
	高校卒	223,200円	—	321,700円	358,400円

※該当する職員がいない場合は「—」となっています

●期末・勤勉手当

区分	磐田市		国	
	期末手当	勤勉手当	期末手当	勤勉手当
6月期	1.3月分	0.925月分	磐田市と同じ	
12月期	1.3月分	0.975月分		
計	2.6月分	1.9月分		

※職務による加算措置があります

※期末・勤勉手当とは、一般的なボーナスのことで6月と12月に支給されます

●特別職の報酬など

区分	給料または報酬月額	期末手当の支給割合		
		6月期	12月期	計
市長	960,000円	2.225月分	2.275月分	4.5月分
副市長	780,000円			
教育長	710,000円	1.675月分	1.725月分	3.4月分
議長	520,000円			
副議長	470,000円			
委員長	440,000円			
議員	430,000円			

※期末手当の加算措置があります

※委員長とは、市議会の常任委員会、議会運営委員会の委員長です

☎職員課 ☎37-4807 FAX37-4829 ページ番号：1002608

上限300万円、1人1回限り ▼申請/事前に農林水産課(西庁舎1階)へご相談ください

☎農林水産課 ☎37-4813
FAX 37-1184
ページ番号…1008834

静岡県の都市計画変更(案)の縦覧期間/12月11日(金)～25日(金) ▼縦覧場所/都市計画課(西庁舎2階)または県都市計画課(県庁東館12階)、

県ホームページ(<http://www.pref.shizuoka.jp/kensetsu/ke-510a/02-0juran.html>) ▼内容/①磐田市都市計画区域整備、開発および保全の方針の変更 ②磐田市都市計画区域区分の変更 ▼意見書の提出/この案に意見のある方は、12月25日(金)までに意見書に住所、氏名、意見を記入の上、宛名を「静岡県代表者 静岡県知事 川勝平太」とし、直接または郵送(当日午後5時15分必着)で、県都市計画課

(〒420-8601 静岡市葵区追手町9-6)へ ※県ホームページに参考文例掲載

☎都市計画課 ☎37-4907
FAX 36-2459
ページ番号…1007479
県都市計画課
☎054-221-3062
FAX 054-221-3640

豊田町駅前駐車場の廃止

令和2年12月31日(木)でJR豊田町駅南口の市営「豊田町駅前駐車場」(上本郷1003-1)を廃止します。これまで、駐車場の運営および適正な利用にご理解ご協力いただきありがとうございます。ご迷惑をいたしました。

☎財政課 ☎37-4804

FAX 37-4876



募集

令和3年度

放課後児童クラブ入所児童募集

放課後児童クラブは児童の健全な育成支援を目的として、保護者が就労などで昼間家庭にいない市内小学生に、放課後や長期休業期間の遊びや生活の場を提供しています。

- ▼受付期間/12月18日(金)まで ※土・日曜日、祝日を除く
- ▼対象/令和3年度の市内小学1～6年生(保護者が昼間に就労などの状態にある方)
- ▼開所時間/①授業のある日…午後1時～6時
- ②学校の振替休日…午前8時～午後6時
- ③長期休業期間(春・夏・冬休み)…午前8時～午後6時
- ④土曜日(富士見小第1児童クラブのみ)…午前7時30分～午後6時
- ▼利用料/月額6300円。8月のみ9960円(おやつ代、傷

害保険保護者負担金を含む。減免措置あり)、土曜日は1回500円(減免措置なし)

▼申込/放課後児童支援室および各放課後児童クラブで配布する「令和3年度入所募集案内」をご覧ください。申請書類(市ホームページからもダウンロード可)に必要な事項を記入の上、直接放課後児童支援室(西庁舎3階)または各放課後児童クラブへ ※現在利用中の方が継続希望する場合も申請が必要です

▼その他/審査にあたっては、学年や世帯の状況などから必要度の高い児童を優先します。申込多数の場合は入所をお待ちいただくことがあります。入所決定後に説明会または面接があります。審査結果は、来年4月1日(木)から利用を希望する方は来年3月5日(金)までに、7月以降長期休業期間のみ利用を希望する方は来年6月中旬に通知します

☎放課後児童支援室 ☎37-2773
FAX 36-11517
ページ番号…1008812

普通救命講習Iおよび

応急手当普及員再講習 受講生募集

- ▼とき/普通救命講習I…12月19日(土) 午前9時～正午 応急手当普及員再講習…来年1月16日(土) 午前9時～正午
- ▼ところ/磐田市消防署3階会議室
- ▼対象/中学生以上で市内在住の方(応急

手当普及員再講習は有効な認定証を交付されている方)

▼内容/普通救命講習I…心肺蘇生法、AED、異物除去法、止血法 応急手当普及員再講習…救命に必要な応急手当の指導要領

▼定員/各先着15人程度

▼参加費/無料

▼持ち物/マスク着用、筆記用具、水分補給用の飲み物

▼申込/講習会3日前までに直接または電話で消防本部警防課(福田支所3階)へ

☎警防課 ☎59-1717
FAX 59-1766

ページ番号…1001167

とよおか採れたて元気むら出荷者募集

磐田市の第3セクター「とよおか採れたて元気むら」で販売する農産物などの出荷者を募集します。

- ▼対象/市内在住または市内に事業所のある農産物生産者または加工品生産者
- ▼登録料(会費)/年間3000円
- ▼委託販売手数料/農産物・加工品ともに売上の13%
- ▼申込/申込書(元気むらで配布)に記入の上、必要書類を添えて、営業時間(午前9時～午後5時 火曜定休)内に直接元気むら(下神増1148)へ
- ▼その他/元気むらで審査の上、決定します
- ☎とよおか採れたて元気むら ☎0539-63-0255
FAX 0539-63-0252

市内県営住宅の入居者募集

募集の詳細については、ホームページまたは県内の公営住宅関係窓口で配布している「県営住宅のご案内」でご確認ください。

☎県住宅供給公社西部支所

☎053-455-0025
FAX 053-455-2344

東海アクシス看護専門学校

令和3年度入学生募集

- ▼募集人数/看護学科(修業年限3年)30人程度
- ▼受験資格/①高等学校を卒業した方または来年3月に高等学校を卒業見込みの方
- ②文部科学大臣が①と同等以上の学力を有すると認定した方
- ▼試験日/来年1月8日(金) 学科試験・適性検査、1月15日(金) 面接試験
- ▼試験会場/東海アクシス看護専門学校
- ▼出願方法/12月1日(火)～18日(金)午後5時15分(必着)に、東海アクシス看護専門学校窓口で配布する願書を、直接または郵送(簡易書留)で東海アクシス看護専門学校(〒437-0033 袋井市上田町267-30)へ
- ▼合格発表/来年2月8日(月)
- ▼その他/学校案内や募集要項の郵送受け付けなどについては、ホームページをご覧ください

☎東海アクシス看護専門学校 ☎43-8111 FAX 43-8122

静岡県立工科短期大学校入学生募集

企業の海外展開や科学技術の進展など社会の変化に対応できる人材を育成するため、清水技術専門学校および沼津技術専門校の教育内容を高度化し、静岡県立工科短期大学校を来年4月に開校します。

- ▼対象／高等学校を卒業している（見込みを含む）または同等の学力を有する方
- ▼一般入試募集人数／（機械・制御技術科）8人程度、（電気技術科、建築設備科、機械・生産技術科、電子情報技術科、情報技術科）各5人程度
- ▼出願期間／第3次…11月25日(水)～12月9日(水)、第4次…来年1月19日(火)～2月3日(水)
- ▼試験日／12月20日(日)・来年2月14日(日)
- ▼試験会場／県立清水技術専門学校（静岡市清水区楠160）
- ▼その他／出願資格・出願手続きなど詳しくは、ホームページをご覧ください



▲学校 HP

◎県職業能力開発課
 ☎054-221-2821
 FAX054-271-1979

浜松いのちの電話相談員養成講座 受講生募集

▼研修期間／来年4月～令和4年9月（研修期間1年6カ月）
 ▼対象／満20歳以上の方
 ▼定員／選考により30人

▼費用／3万円（別途宿泊研修費）
 ▼申込／申込書（浜松いのちの電話ホームページからダウンロード可）に必要事項を記入の上、必要書類を添えて12月31日(木)まで（当日消印有効）に郵送で浜松いのちの電話相談員募集係（〒430-8691 浜松郵便局私書箱1255号）へ

▼その他／費用の学生割引あり
 ◎社会福祉法人 浜松いのちの電話
 ☎053-471-9715
 FAX053-543-9020



2021新春展

▼とき／11月28日(土)～来年1月11日(祝) 午前9時30分～午後5時
 ▼ところ／新造形創造館
 ▼内容／ガラスや陶器で制作された干支作品などを中心に、新春を華やかに彩るブリザーブドフラワーや注染手ぬぐいなどの展示販売

▼入館料／無料
 ▼休館日／月曜日、年末年始
 ◎新造形創造館 ☎33-23380
 FAX33-23382

WEB企業説明会

いわた・ふくろいインターンシップ
 磐田市と袋井市をはじめとする企業が参加するWEB企業説明会を開催し

ます。オンライン会議ツールを活用して、全国各地どこからでも参加することができ、参加企業から会社説明やインターンシップの内容を聞いた後、直接またはチャット機能を使って自由に質問をすることが可能です。

▼とき／12月3日(木) 午後4時～6時
 ▼対象／2022年3月以降卒業予定の学生（大学院・大学・短大・高専・専門学校など）
 ▼参加企業数／18社
 ▼参加費／無料
 ▼申込／11月30日(月)までに専用サイト「磐田de」から申し込み
 ▼その他／参加方法や注意事項などは、申し込み後にお知らせします



▲磐田 de

◎経済観光課 ☎37-4819
 FAX37-5013
 ページ番号…1008844

親子ふれあい広場 クリスマスおたのしみ会

▼とき／12月12日(土) 午前10時30分～11時15分
 ▼ところ／中央図書館2階視聴覚ホール
 ▼内容／腹話術、手あそび、パネルシアターなど ※変更の場合あり
 ▼出演／にんぎょうの会、磐田北高校生徒
 ▼定員／40人（要入場整理券）
 ▼参加費／無料
 ▼申込／11月25日(水)から中央図書館で、1人3枚まで整理券を配布

◎中央図書館 ☎32-5254
 FAX32-5154
 ページ番号…1008808

みんなの福祉教育へ発達障がいって

▼とき／12月12日(土) 午後1時30分～3時30分
 ▼ところ／iプラザ2階ふれあい交流室
 ▼内容／「発達障がいって」をテーマに専門職から障がいの特徴や対応の仕方を学び、理解を深め、当事者の声を聞きます
 ▼講師／公認心理師 浅村知美氏
 ▼定員／50人
 ▼参加費／無料
 ▼申込／12月7日(月)までに氏名、電話番号、参加予定人数を、電話またはFAX、Eメールで磐田市社会福祉協議会（TEL:0276-9617 FAX:37-4866 iwatashakyo.or.jp）へ
 ◎磐田市社会福祉協議会
 ☎37-9617 FAX37-4866

※掲載内容は10月29日時点の情報です
 新型コロナウイルス感染拡大防止のため、催しなどが中止・延期することがあります

いろいろな工作教室

- ▼とき／12月13日(日) 午前9時30分～11時30分
- ▼ところ／桶ヶ谷沼ビクターセンター
- ▼対象／一般 ※小学生は保護者同伴(1人のみ)。未就学児は参加不可
- ▼内容／桶ヶ谷沼付近の自然材料を使った工作に挑戦します
- ▼定員／先着15人
- ▼参加費／無料
- ▼持ち物／マスク着用、作業のできる服装、手袋、水筒、タオルなど
- ▼申込／前日の正午までに直接または電話、FAXで桶ヶ谷沼ビクターセンターへ
- ◎桶ヶ谷沼ビクターセンターへ
☎39-3022 FAX39-3023

磐田っいいいな♪

- ◎フォトコンテスト2020作品展
- ▼とき／12月19日(出)～来年1月5日(火) 午前9時～午後6時(月曜日休館)
- ▼ところ／中央図書館1階展示室1
- ▼内容／磐田市合併15周年を記念して、「見せてーあなたの15年」をテーマとした「磐田っいいいな♪フォトコンテスト2020」の入賞作品の展示と、過去10年間で入賞した作品の展示を行います
- ▼入場料／無料
- ◎広報広聴・シティプロモーション課
☎37-4827 FAX32-3946
- ページ番号：1007026

ひきこもり・不登校相談

- ▼とき／12月22日(火) 午前10時～午後4時
- ▼ところ／磐田サポートハウス「ほっと」(見付2386-7)
- ▼対象／中学校を卒業された方から64歳までの本人およびその家族
- ▼内容／ひきこもり、不登校などのお悩みをご相談ください。解決のお手伝いをさせていただきます
- ▼申込／事前に若者相談ダイヤルへ ※予約制
- ◎若者相談ダイヤル☎37-2752
FAX37-2812
- ページ番号：1006875

新型コロナウイルスに関する情報は市ホームページでお知らせしています

- 新型コロナウイルス感染者情報などは、トップページ上部のバナーまたはバナー下の「新型コロナウイルス感染症関連情報」からご覧ください。また、10月1日から「新型コロナウイルス関係対応班」は健康増進課(☎37-2013)に移管し、新型コロナウイルスに関する相談に対応しています。
- ◎広報広聴・シティプロモーション課
☎37-4827 FAX32-3946
- ページ番号：1007876



みんなで使って、
いわたを応援しよう!

プレミアム商品券
いわた応援チケット
12月31日までに使ってね

プレミアム商品券「いわた応援チケット」は**使用期限を過ぎると使用できません**ので、商品券を購入された方は使い忘れのないようご注意ください。なお、商品券の払い戻しはできませんのでご了承ください。

「いわた応援チケット」が使用できる店舗には右のステッカーが掲示されています。また、取扱店の一覧を実行委員会ホームページ (<http://www.iwata-cci.or.jp/iwatacci/annai/ouen-ticket2020.html>) で掲載しています。



◎詳しくは、実行委員会ホームページでご確認ください

◎プレミアム商品券実行委員会

磐田商工会議所 ☎ 32-2261 FAX 32-2264

磐田市商工会 ☎ 36-9600 FAX 35-4859





催し

労働・年金相談会

11月28日(土)午後1時～4時、アピタ磐田店2階アピタホール(今之浦3丁目1-11)で。参加費は無料。持ち物は労働相談の方は雇用契約書、給与明細、タイムカードなど。年金相談の方はねんきん定期便、年金支払い通知書など。申し込みは不要。直接会場へ ㊟社労士会磐田支部・橋本 ☎32-9088

いわたすみれの会 講演・芸能大会

12月10日(木)午前10時～午後4時、アミューズ豊田ゆやホールで。内容は高齢者の健康(認知症)について。講師は山形俊子氏、村田健一氏。申し込みは不要。直接会場へ ㊟いわた

すみれの会・河合 ☎090-5038-6003

憲法を活かす日本へ

12月12日(出)午後1時30分～3時30分、福田中央交流センターで。講師は伊藤千尋氏(国際ジャーナリスト)。参加費は500円。申し込みなど詳しくは、いわた平和の集い実行委員会・山本(☎090-1980-4825)へ

新婦人ラビット班体験会

12月13日(日)午前9時～午後3時、西貝交流センターで。料理教室(旬の食材を使った家庭料理)・ふまねっと健康体操(歩行能力と認知機能の向上)・平和のお話会(被爆体験を聞く会や平和の絵本の読み聞かせなど)。参加費は無料。申し込みなど詳しくは、新日本婦人の会磐田支部ラビット班・千葉(☎090-8738-2426)へ

野球を楽しむ会 中泉クラブ体験会

12月27日(日)午前9時～11時30分(雨天中止)、城山球場で。対象は小学生、未就学児。ホームラン競争・ストラックアウトなど楽しい体験が

盛りだくさん。野球をやりたい子集まれ!参加賞あり。参加費は無料。持ち物は野球道具(会場で貸し出しあり)。申し込みは不要。直接会場へ ㊟中泉クラブスポーツ少年団・諸井 ☎090-7676-3615

しっぺいフードパーク

毎週火曜日(平日のみ)正午～午後8時、磐田駅北口多目的広場で。キッチンカーでの移動販売。㊟磐田駅前盛り上げキッチンカー隊・鈴木 ☎090-3252-9582

会員募集

親子サークル見付チューリップ組

毎週金曜日 午前10時～11時30分、ふれあい交流センター体育館などで。対象は1歳半～未就園児と保護者。親子遊びや季節の行事などの活動を行う。体験も可。会費は月2,000円。詳しくは見付チューリップぐみ(Eメール:mitsukesui@yahoo.co.jp)へ

Iwastagram photo Gallery

イワスタグラム フォト ギャラリー

フォロー6,300人突破!
※10月29日現在

写真・動画投稿 SNS「磐田市公式インスタグラム」に掲載した市内の「笑顔」や「美しい風景」の一部をご紹介します。ぜひ、「磐田市公式インスタグラム」をフォローしてください。



12月の相談窓口 & 救急医療情報

市民の相談・意見などの総合的な窓口として、**市民相談センター**（本庁舎 1階 ☎0538-37-4746）をご利用ください。

★は 12:00～13:00 を除く ※原則、祝日は休み（結婚相談を除く）

市役所での相談			iプラザでの相談			ワークピア磐田での相談		
問 市民相談センター ☎37-4746 弁護士法律相談 3日(木) 13:30～17:00 10日(木) 17日(木) 24日(木) ※定員7組。予約制（予約受付は開催日の1週間前の木曜日から、予約は原則電話のみ受付 8:30～17:15）			問 福祉課 ☎37-4919 身体障害者相談会 12月の身体障害者相談会はありません 知的障害者相談会 ふれあい交流室2 9日(水) 19:00～21:00 精神障害者相談会 ボランティア会議室 3日(木) 13:30～15:30			問 ワークピア磐田 ☎36-8381 外国人総合相談コーナー 毎週月・金曜日 ★9:00～16:30 職業総合相談 毎週火～土曜日 ★9:00～17:00 水曜日/13:00～17:00、18:00～21:00 内職相談 毎週火・木曜日 ★9:00～16:00		
問 司法書士 相続・登記相談 1日(火) 13:30～16:30 15日(火) 県司法書士会浜松支部主催 ※定員6組。予約制（11月25日(木)から予約受付。予約は原則電話のみ 受付8:30～17:15）			問 こども・若者相談センター ☎37-2018 こども相談 ☎35-4317 毎週月～金曜日 8:30～17:00 女性相談 ☎37-4844 若者相談 ☎37-2752			はじまり窓口 中小企業診断士 毎週月曜日 10:00～/11:30～/13:30～15:00～ （専門家なんでも創業相談） 税理士 毎週水曜日 13:00～/14:30～ キャリアコンサルタント 1日(火)・15日(火) 18:00～21:00 ※要予約 ☎30-6255 フードコンサルタント 12日(土)・26日(土) 9:00～12:00		
問 公証人 遺言・約束相談 22日(火) 13:30～16:30 ※定員6組。予約制（12月11日(金)から予約受付。予約は原則電話のみ 受付8:30～17:15）			問 社会福祉協議会 ☎37-9617 ボランティア相談 毎週月～金曜日 ★8:30～17:15 16:45まで受付 福祉なんでも相談 12日(土) 9:00～11:15 27日(日) ※最終受付は終了15分前まで 16日(水) 18:00～20:15			その他の機関の相談 問 磐田地区労福協 ☎32-2706 弁護士法律相談 26日(土) 14:00～17:00 ※定員6組。予約制（予約受付は毎月1日から） 問 ライフサポートセンター中東遠 ☎33-3715（電話相談のみ） 暮らしの中の何でも相談 毎週月～金曜日 9:00～17:00 問 労働相談ダイヤル ☎0120-154-052（電話相談のみ） 労働相談 毎週月～金曜日 9:00～17:30		
問 消費生活センター ☎37-2113 消費生活相談（電話可） 毎週月～金曜日 ★8:30～17:00 ※最終受付は 16:00			問 市立総合病院での相談 問 市立総合病院 ☎38-5000 よろず相談 毎週月～金曜日 8:15～17:00 医療相談 肝疾患相談 医療福祉相談 がん相談 ☎38-5286（直通）			問 県西部健康福祉センター ☎37-2252 ※要予約 精神保健福祉総合相談 17日(木) 13:00～15:30 高次脳機能障害医療等総合相談会 21日(月) 13:10～17:00 問 県認知症コールセンター ☎054-564-9042（電話相談のみ） 認知症コールセンター 毎週月・木・土曜日 10:00～15:00		
問 交通事故相談室 ☎37-2112 交通事故相談（電話可） 毎週月～金曜日 ★8:30～17:00 ※最終受付は 16:00			問 浜松東年金事務所 ☎053-421-0192（自動音声案内） 年金相談 本庁舎1階東会議室 23日(水) ★10:00～15:00 ※要予約 年金相談 浜松市浜北区役所 9日(水) 22日(火) 年金相談 浜松市天竜区役所 10日(木)			問 外国人情報窓口 ☎37-4785 外国人情報窓口 毎週月～金曜日 8:30～17:15		

夜間・休日急患診療

夜間・休日に急に発病したら磐田市急患センターへ

▶ところ／上大之郷 51

【夜間（毎日）】
 ▶受付時間／午後7時15分～10時00分
 ▶診療科目／内科・小児科

【昼間（日曜・祝日のみ）】
 ▶受付時間／午前8時45分～11時30分
 午後1時45分～4時30分
 ▶診療科目／内科・小児科・外科
 ※上記の時間以外は市立総合病院へ

問 磐田市急患センター ☎32-5267

12月の休日救急歯科診療

とき	歯科医院名・住所	電話番号
6日(日)	きどがみ歯科医院 (小立野 252)	☎ 36-2378
13日(日)	みどり歯科医院 (袋井市堀越 3-10-8)	☎ 42-9910
20日(日)	磐田市立総合病院 歯科口腔外科 (大久保 512-3)	☎ 38-5000
27日(日)	休日救急歯科診療はありません	
30日(水) ※年末	すずき歯科クリニック (城之崎 4-9-14)	☎ 35-7386
	山田歯科医院 (森町森 2124-7)	☎ 85-2782
31日(木) ※年末	野末歯科医院 (袋井市下山梨 2001-5)	☎ 49-1110
	日野産婦人科歯科医院 (宮之一色 817)	☎ 37-0139

静岡子ども救急電話相談

平日(月～金曜) 午後6時～翌朝8時
 土曜 午後1時～翌朝8時
 休日(日祝年末年始) 午前8時～翌朝8時

固定電話（プッシュ回線）、携帯電話 局番なしの **#8000**
 IP電話、固定電話（ダイヤル回線） ☎054-247-9910 へ

▶診療時間／午前9時～正午
 休日救急歯科診療は医師の都合などで変更することがあります。確認は、磐田市消防署ダイヤル医療情報 ☎37-0124 へ

※相談窓口などについては、新型コロナウイルス感染防止のため、内容が変更になることがあります。詳しくは、各電話番号に問い合わせください。



胃がんの手術について



消化器外科・科長
川端 俊貴

胃がんは、食生活の変化や胃がん発生の助長因子であるピロリ菌の除菌、治療の進歩により、発症数・死亡数ともに減少していますが、いまだにがん死亡の多くを占めています。胃がんを治すためには、早期発見およびがんを全て取る治療手段の選択が必要です。

胃がんは、比較的早い時期に近くのリンパ節に転移するため、深達度（胃の壁に潜り込む深さ）や広がりもしっかりと見極めることが大事です。一般的には、リンパ節転移の可能性がほぼない一部の早期胃がんの場合は、内視鏡（胃カメラ）による切除を選択し、リンパ節転移の可能性がある場合は、胃周囲のリンパ節を含めた胃切除（手術）が選択されます。胃切除方法の主なものとしては、出口側3分の2程度を取る幽門側胃切除術、入口側2分の1弱

を取る「**幽門側胃切除術**」、胃を全て取る**胃全摘術**があります。どの方法を選択するかは、患者さんの全身状態を考慮した上で、がんの位置や深達度、リンパ節転移の程度、周囲臓器との関係によって決定します。胃の切除量に応じて一度に摂取できる食事が少なくなりしますので、可能な限り胃を残す手術を考慮します。

当院では、病期の早い胃がんに対しては積極的に**腹腔鏡手術**（小さい傷で胃を切除する方法）を行っており、より身体に優しい手術を目指しています。進行した病期であっても、基礎疾患をお持ちの方や高齢の方などは、**腹腔鏡手術**を考慮しています。

胃がん手術が必要になった際には、手術法について担当医とよく相談をして、決定していくことをお勧めします。

自発光式反射材を

着用しましょう！

問地域づくり応援課（本庁舎2階）

FAX 0538-23712353

市内における歩行者の交通事故発生件数は、夕暮れ時から日没後（午後4時～8時）に多く、歩行者事故全体の約4割を占めています。

夜間の歩行者事故防止には、視認性を高めることが効果的です。夜間、車から歩行者が見える距離は、着ている服装の色によって異なり、黒っぽい服装で約10m、白などの明るい服装で約38mです。また、自動車が歩行者を発見して停止できるまでの距離は、時速60kmで約44mになるため、明るい服装であったとしても、交通事故に遭う危険性があります。

反射材着用の場合は、約60mの視認性が確保されます。また、自発光式反射材着用の場合は、ライトなどが内蔵されており、約100mの視認性が確保され、着用していない場合に比べて格段に安全性が向上します。夜間は、できる限り自発光式反射材を着用しましょう。

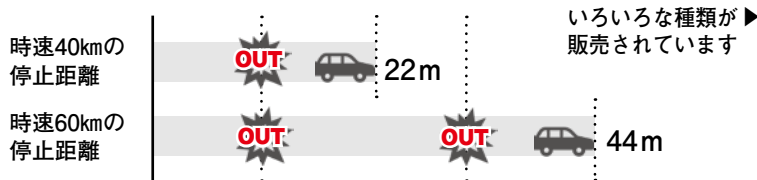



『びっくりまつぼっくり』



多田多恵子／ぶん
堀川理万子／え 福音館書店

まつぼっくりの不思議を大発見!

まつぼっくりを見つけた男の子。じっくり観察した後で、拾った場所に並べて帰ります。雨が降った日に再び見に行くと、不思議なことに気が付きました。花びらみたいに開いていたまつぼっくりが、雨にぬれてしょんぼりと小さくなっています。そして、そのまつぼっくりを家に持ち帰って次の朝見ると、なんとまた元気よく開いていました。びっくり!

新しいことを発見した驚きと喜びが、男の子の得意気な表情から伝わってきます。最後に紹介している「まつぼっくり手品」は、お家でも気軽に楽しめますよ。

秋になると、公園や散歩道で見かけるまつぼっくり。たくさん集めて宝物にしている子もいるでしょう。集めたまつぼっくりを使って、工作にも挑戦してみましょう。親子でクリスマスやお正月の飾りを作るのも楽しいですね。季節を彩る工作の本も、図書館に探しに来てくださいね。

☎中央図書館 ☎32-5254

ひと・ほんの庭 にこっと

上新屋304
☎36-1711 / FAX36-1713
【OPEN】火～日曜9:30～18:00
※月曜・第4木曜休
予約が必要なものは、開催日の1週間前から電話・来館時に受け付けます。

【お知らせ】

▶ブックスタート/10日(木)・17日(木)・19日(土)10:30～(10:15～受付)、2020年7～9月生まれの市内の親子対象(母子健康手帳持参)

【催し】

▶ふたごちゃん、みつごちゃん集まれ/5日(土)10:30～
▶とことこわらべうたの会/18日(金)10:30～10:45
▶外国語おはなし会/20日(日)10:30～
▶プレママおはなし会/22日(火)10:30

～11:00

▶「て」で「はなそう」手話講座/27日(日)10:30～11:00

【毎週の催し】

▶「にこっと」のおはなし会/毎週水曜・第1土曜10:30からは0～2歳向け、毎週日曜15:00からは3～5歳向け
▶にこっとハローワーク/毎週水・金曜13:30～16:30
▶天体観測予/毎週土曜19:00～(曇天・雨天の場合中止)

多文化交流センターこんにちは

東新町1丁目1-8
☎・FAX35-2512
【OPEN】月～金曜10:00～12:00
※祝日休
予約は、電話・来館にて受け付けます。

【催し】

▶はじめてのえいご・クリスマス予/(2歳以上)4日(金)・11日(金)・18日(金)10:30～、(2歳未満)9日(水)・16日(水)・23日(水)10:30～、クリスマスを楽しみながら外国語に親しむ、各先着5組
▶親子でリズム遊び予/8日(火)10:30～、親子で体を動かすことやスキンシ

ップを楽しむ、先着5組

竜洋昆虫自然観察公園

大中瀬320-1
☎66-9900 / FAX66-9901
【OPEN】9:00～17:00
※木曜休

【1月の催し(予定)】

▶虫みくじ(アタリつき)プレゼント/1日(祝)～5日(火)
▶クワガタムシ幼虫を探そう予/17日(日)10:30～12:00
▶カブトムシ幼虫を探そう予/24日(日)11:00～12:00

※催しのイベント内容や予約方法など詳しくはホームページをご覧ください。

※予の印は予約が必要です

みんなで子育て

のびのび
 上大之郷51 (急患センター内)
 ☎37-4102 / FAX37-4103
 【OPEN】 毎日 9:30～17:30
 ※木曜休

【ふれあい遊び】
 ▶おはなしポケット / 11:00～15:00
【計測日】
 ▶乳児期・幼児期 / 開館時間内ならいつでも

【ヒトコト】
 「おはなしポケット」では、月に数回いつもの内容を変更し、リトミック、サーキット、職員による劇を始めました。いつ何をやるかはお楽しみ！

エンジェル
 国府台84-3 (こうのとりの保育園内)
 ☎32-4732 / FAX33-0023 10日(木)休館
 【OPEN】 月～木曜 8:30～13:30
 ランチタイム11:30～12:30 / ※祝日休

【ふれあい遊び】
 ▶あそぼうエンジェル / 11:00～11:30
【計測日】
 ▶乳児期・幼児期 / 9日(木) 10:00～10:45

【お知らせ】
 ▶おいでおいで赤ちゃん / 3日(木)・17日(木)・24日(木) 13:00～13:30
 ▶誕生会 / 24日(木) 11:00～

にっこにこ
 国府台57-7 (iプラザ内)
 ☎・FAX31-0115
 【OPEN】 月～金曜 9:00～11:45、13:00～16:00
 ※祝日休

【ふれあい遊び】
 ▶あつまれ♡えがお / 10:30～11:00
【計測日】
 ▶実施しません

【ヒトコト】
 iプラザ1階にある「にっこにこ」は、お日様が降り注ぐ明るいお部屋です。「あつまれ♡えがお」は、体操や親子遊び、絵本の読み聞かせを実施しています。

ほのぼの
 南島164-1 (子育てセンターみなみしま内)
 ☎55-6171 / FAX55-6254
 【OPEN】 月～金曜 9:00～12:00、13:00～16:00
 ※祝日休

【ふれあい遊び】
 ▶ほのぼのタイム / 11:00～11:30
【計測日】
 ▶乳児期・幼児期 / 1日(火)・22日(火)の開館時間内ならいつでも

【ヒトコト】
 園の見学や育児の相談もできます。ほのぼのとした「ほっとできる場」として、おまごなどいろいろな遊びのコーナーを設けています。

こどもの家
 岡783-1 (竜洋交流センター内)
 ☎・FAX66-9000
 【OPEN】 火～土曜 9:00～11:30、13:00～16:00
 ランチタイム11:30～12:00 / ※祝日休

【ふれあい遊び】
 ▶ひまわりっこ / 10:45～11:15
【計測日】
 ▶乳児期 / 毎週金曜 13:00～16:00
 ▶幼児期 / 23日(水) 9:00～10:00

【ヒトコト】
 広い室内におまごとやブロック、赤ちゃんコーナーがあり、親子でゆったり遊ぶことができます。

ぼっけ
 富丘162-1 (子育てセンターとみがおか内)
 ☎35-2546 / FAX35-2547
 【OPEN】 月～金曜 9:00～12:00、13:00～16:00
 土曜は園庭開放のみ / ※祝日休

【ふれあい遊び】
 ▶午前と午後の終わりにみんな体操をします
【計測日】
 ▶乳児期・幼児期 / 3日(木)・17日(木) 14:00～15:30

【ヒトコト】
 ベビーベッドや赤ちゃんコーナーもあるので、赤ちゃんも安心して遊べます。ままごとコーナーや滑り台、手作りおもちゃもいろいろあります！

ふわっと
 福田中島55 (福田子ども園内)
 ☎・FAX58-1566
 【OPEN】 月～金曜 9:00～11:45、13:00～16:00
 ※祝日休

【ふれあい遊び】
 ▶ふわっとタイム / 11:20～11:40
【計測日】
 ▶乳児期・幼児期 / 開館時間内ならいつでも

【ヒトコト】
 福田子ども園内にある支援センターです。明るい室内と中庭デッキで、楽しく遊べます。ふわっとタイムの中で、誕生日のお祝いをしていますよ。

こどもの森
 城之崎1丁目2-13
 ☎36-1311
 【OPEN】 月・火・木曜 10:00～15:30
 ランチタイム12:00～13:00 / ※祝日休

【ふれあい遊び】
 ▶もりもりタイム / 11:30～11:50
【計測日】 実施しません
【お知らせ】
 ▶離乳食相談日 / 毎週月曜 10:00～11:50 (28日(月)は14:00まで)

【ヒトコト】
 ▶栄養相談日 / 24日(木) 10:00～14:00
【ヒトコト】
 食事で困っていませんか？そんなときは相談日に来てくださいね。

あいあい
 壱貫地76-5 (豊岡中央交流センター内)
 ☎0539-63-0047 / FAX0539-63-0077
 【OPEN】 月～土曜 9:00～11:45、13:00～16:00
 ※祝日休

【ふれあい遊び】
 ▶あいあいっ子あつまれ！ / 11:15～11:35
【計測日】
 ▶乳児期・幼児期 / 開館時間内ならいつでも

【お知らせ】
 ▶作って遊ぼう「クリスマスリース」 / 開館時間内ならいつでも

【ヒトコト】
 砂場や三輪車でも遊べ、外遊びスポットも充実していますよ。

移動子育て支援センター「はぐはぐ」
 ☎37-2012 (子ども未来課)
 岩田交流センター / 3日(木)・17日(木) 10:00～15:00
 大藤交流センター / 10日(木)・24日(木) 9:00～14:00
 向笠交流センター / 11日(金)・25日(金) 10:00～15:00

新型コロナウイルス感染拡大防止のため、イベントが今後中止・延期になる可能性があります。最新の開催情報は市ウェブサイトまたはいわた子育てアプリ「母子モ」をご覧ください。



子育て情報はいわた子育てアプリ「母子モ」をご利用ください。





MF 遠藤 保仁選手が期限付き移籍加入

この度ガンバ大阪から移籍してきました遠藤保仁です。

自分の今持てる全ての力をジュビロ磐田のために発揮し、たくさんの喜びをチーム関係者の皆さんやサポーターの皆さんと感じながら、より良いチームにする手助けができればと思っています。また自分自身に求められているゲームを作るという部分や、若手選手の見本となるようなプレー・行動を示していきたいと思います。勝つ試合をより多くお見せできればと思うので、ぜひスタジアムにたくさん足を運んでいただけたら嬉しいです。磐田市の皆さん、これからどうぞよろしくお願いいたします。



©JUBILO IWATA

11月・12月のホームゲーム



節	開催日	キックオフ	対戦相手	会場
36	11/25(水)	19:30	FC琉球	ヤマハスタジアム
39	12/ 6(日)	15:00	大宮アルディージャ	エコパスタジアム
41	12/16(水)	19:00	FC町田ゼルビア	エコパスタジアム

※チケットの一般販売を再開しました。詳しくはジュビロ磐田公式ホームページをご覧ください

ジュビロ磐田ホームページ▶



市内の幼・保・こども園を訪問中！



▲参加した豊田北保育園の園児たち

スポーツの秋、ヤマハ発動機ジュビロスタッフが希望のあった32の幼・保・こども園を訪問しています。園児たちはラグビーボールを持ち、元日本代表の池善行よしゆきコーチは「外で遊ぶ楽しさや、仲間と一緒に遊ぶ楽しさを感じてもらえれば」と子どもたちが運動好きになることに期待を寄せていました。



ようこそ、ダグラス！！



マリー・ダグラス選手が10月に入団しました。スコットランド出身で身長198cmの大きな体ですが俊敏に動ける高い運動能力が武器です。ダグラス選手は「ワールドカップで日本のレベルの高さに驚きました。トップリーグが楽しみです」と開幕が待ちきれない様子で語ってくれました。

Iwata Sports Topics

スポトピ

磐田スポーツ部活 スポーツ塾「サッカー」を初開催



▲ジュビロ磐田のスタッフから指導を受ける生徒

磐田スポーツ部活は、①通年で活動する「部活」、②特別コーチなどによる技術向上を目指す「スポーツ塾」、③新たなスポーツを体験する「体験教室」の3つを活動の柱としています。

今回、ジュビロ磐田との連携・協力により、サッカーの「スポーツ塾」を向陽中、豊岡中のサッカー一部の生徒を対象に初開催しました。

参加した向陽中の阿部達也さんは「プロで活躍された方の話なのでとても刺激になりました」と話しました。

☎スポーツ戦略室 ☎ 0538-37-2116 FAX 0538-37-5034



#8 サプライズ!

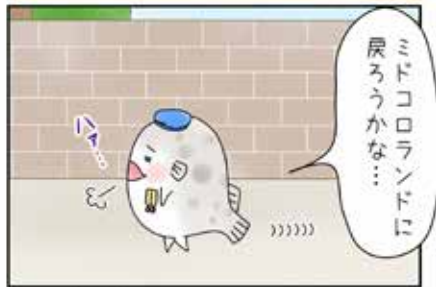

ゴソゴソしたのはこれだったのね♪ つづく

作者たちのほっこり話を掲載中
4コマ漫画制作裏話はしっぺい
公式サイトへ⇒



駅前イルミネーション実施中

エキヒロでは来年2月14日(日)まで、毎日午後5時から12時ごろまでイルミネーションを実施中。

遊びゴコロいっぱい季節ごとに変化するイルミネーションをお楽しみください。



磐田のお楽しみスポットをほくが紹介するよ♪

いわたで遊ぶ

“エキヒロ”においてよ♪

エキ ヒロ 磐田駅北口広場

階段ステージを使った音楽イベントも時々あるみたいだよ☆



磐田の玄関口ともいえる JR 磐田駅。その北口の目の前にある多目的広場は、樹齢約 700 年といわれる大きなクスノキを中心とした広場だよ☆今回は、定期的にエキヒロに現れるおいしっぺい♪な情報をお届けするよ!



春～秋はベンチにパラソルが設置されるんだ☆
冬にはパラソルからステキなイルミネーションに変身するよ♪



毎週火曜日は...♪

しっぺいフードパーク

毎週火曜日はキッチンカーがやってくる!ハンバーガーやクレープ、お好み焼きなど、おいしい食べ物や飲み物のキッチンカーが並び、いつもの駅前がワクワク楽しい雰囲気になります。

時間 毎週火曜日 ※平日のみ
正午～午後8時

内容 ハンバーガー、クレープ、お好み焼き、ドリンクなど



毎週金曜日は...♪

移動販売車

「おかず」や「つまみ」など手作りのお惣菜を販売。8種類から選べるおかずや揚げ物、晩酌セットなどがあり、夕ごはんの一品におススメです。

時間 毎週金曜日
午後4時～7時(売り切れ次第終了)



広場の利用は経済観光課 (☎ 37-4819) へご相談ください。ページ番号: 1005339





10/6 背中押す秋風 爽やかゴルフ！



▲力強いショットを放つ参加者

コロナ禍で延期となっていた「令和元年度磐田市5地区選抜グラウンド・ゴルフ大会」がゆめりあ球技場で開催され、各交流センター単位で地区予選会を勝ち抜いた96チーム288人が参加しました。

開会式で渡部市長は「5地区選抜グラウンド・ゴルフ大会は高校野球でいえば甲子園球場での大会。コロナに負けず大会を楽しんでください」と参加者にエールを送りました。

10/2 くらもとそう 倉本聰の世界観を香りとともに



▲展示作品について思いを語る倉本氏

脚本家の倉本聰氏が主に北海道の森の樹を描いた点描画などを集めた作品展「倉本聰 点描画展」(来年1月17日(日)まで開催中)のオープニングセレモニーが磐田市香りの博物館で行われました。

会場には、JR磐田駅北口のクスノキを描いた点描画を含む約60点の作品の他、脚本関連資料も展示され、倉本氏の世界観を北海道の森の樹や花々の香りとともに感じることができる展示となっています。

10/9 障がい者スポーツを体験



▲初めて体験するアキュラシーを楽しむ生徒たち

豊岡中学校3年生が福祉体験学習の一環でポッチャとアキュラシーを体験しました。

アキュラシーは5疋または7疋離れた円形のアキュラシーゴールに向けてフライングディスクを10回投げて、その通過回数を競う障がい者スポーツです。

体験した松井悠太さんは「初めて体験したけれど楽しかったです。いい体験になりました」と話していました。

10/3 ガラスでホッとするひとときを



▲展示された美しく光輝くガラス作品

磐田市新造形創造館で展示企画「酒井真一 松浦あかね ガラス作品展」が開催されました。

会場には、長野県安曇野市で制作されたガラス作品を中心に花器や食器、アクセサリ、茶道具など約240点が展示されました。

来場者は、光を屈折させながら美しく輝くガラス作品を觀賞し、ホッとする緩やかなひとときを過ごしていました。



10/21 秋の恵み！サツマイモ掘り



▲サツマイモ掘りを楽しむ園児たち

田原幼稚園の園児38人が、地域の方から借りている畑でサツマイモ掘りを体験しました。畑に入った園児たちは、先生らの手ほどきを受けながら異年齢ペアで挑戦しました。大きいサツマイモを見つけると園児たちは「サツマイモ見つけた!」「大きい!」と声を上げながら、嬉しそうに取り組んでいました。

収穫したサツマイモは、後日薫^{わら}焼きにして味わう予定です。

10/12 市民の安全を守るために



▲防災ヘリへの給水訓練に取り組む消防士たち

磐田市消防署と県消防防災航空隊が、林野火災における空中消火の手順や消火用水の供給方法などの合同訓練を実施しました。

本訓練では、林野火災などの発生を受け、早期の延焼阻止と状況把握を行うため、県消防防災航空隊への応援要請方法をはじめ、防災ヘリの消火用の給水、安全な運航を目的とした離着陸誘導の訓練を行いました。

10/22 高校生と市内企業が交流授業



▲真剣な表情で企業担当者から話を聞く生徒たち

磐田北高校の1年生42人を対象に将来のUターン促進を目的として市内企業との交流授業を行いました。

当日は市内企業6社を招き、企業から会社の紹介や、進学先や就職を考える上での心構えなど、グループワークを交えながら学びました。

参加した鈴木歩夏^{ほなつ}さんは「失敗から多くのことを学ぶ。思い切っているんなことに挑戦してほしいと言われ、励みになりました」と話しました。

10/21 ぬいぐるみたちがおとまり会!



▲おとまり会を楽しむぬいぐるみ

子どもたちの身近な存在であるぬいぐるみを通して、本に親しみ、親子の会話やふれあいが生まれることを目的に、ひと・ほんの庭 にこっとで「ぬいぐるみのおとまり会」が開催されました。

子どもたちは、ぬいぐるみと一緒に夕食のバイキングを楽しんだ後、にこっとへぬいぐるみを預けました。ぬいぐるみたちは、夜のにこっとを探検し、子どもたちにぴったりの絵本を選んで帰りました。



ほっくほく♪
海老芋の揚げ煮

今月のシェフ…

JA遠州中央 女性部のみなさん



1人分当たり【エネルギー126kcal】

たんぱく質2.8g 脂質2.7g カルシウム49mg 鉄1.0mg 食塩相当量1.3g

家庭で作れる海老芋料理です。
甘辛い味付けが大人にも子どもにも大人気です。

材料 (4人分)

海老芋(孫芋)……………400g
片栗粉……………大さじ3
揚げ油……………適量
砂糖……………大さじ1と1/3
しょうゆ……………大さじ2
いりごま……………大さじ2

作り方

- ① 耐熱皿に皮のついたままの海老芋を並べ、水をひと回しかける。
- ② ふんわりとラップをかけ、600Wの電子レンジで5分程度加熱する。竹串を刺し、硬い場合は追加で加熱する。
- ③ ビニール袋に片栗粉と皮をむいた海老芋を入れ、片栗粉をまぶしつけ、180℃の油で揚げる
- ④ 鍋にAを入れて、ひと煮立ちさせ③をからめる。
- ⑤ いりごまをふる。

市の特産品を使用したレシピのほか、子どもたちの心と体を育てる給食レシピなど磐田の魅力の詰まったレシピを紹介しています。



クックパッドで
レシピ公開中



クックパッド 磐田市

検索

編集後記

海老芋を特集しました。初めて農家さんに密着し、天候の変化に悩まされながらも懸命に作業する姿に心打たれました。何より初収穫の時の笑顔が印象的でした。できあがった海老芋は絶品。採れたての高級食材をこうして味わえるのはこの地に住む特権だなど実感しました☺

広報クイズ

Q 海老芋が初めて磐田にやってきたのはいつ？

- ① 江戸時代中期
- ② 昭和初期
- ③ 平成初期

今月のプレゼント

A.海老芋約2kg(とよおか採れたて元気むら)……………2名様
B.図書カード1,000円分……………5名様

ページ番号 1002413

【応募方法】

正解者の中から抽選でプレゼントが当たります。12月15日(火)までに、はがき(当日消印有効)、FAXまたは電子申請で、答え、希望のプレゼント、住所、氏名、年齢、広報いわたへの意見を記入し、広報広聴・シティプロモーション課(〒438-8650 国府台3-1 FAX 32-3946)へ



▲電子申請

9月号の答えは『③100年』でした。
の結果 (応募総数 195 通)