

安心できるまち、人が集まるまちへ

広
報

I W A T A

いわた

06月号

令和6年 | No.290



特集

— 世界に誇る磐田の織物産業 —

CONTENTS

目次

- 3 | **特集**
世界に誇る磐田の織物産業
- 8 | **きらりいわた人**
次世代ブレイク特集
俳優 やま おか いつき 山岡 樹 さん
- 10 | **トピック**
令和6年4月1日から相続登記が義務化
空き家と土地の適正な管理を
- 12 | 市からのお知らせ
- 19 | 情報BOX / 市民伝言板
- 25 | 相談窓口&救急医療情報
- 26 | みんなで子育て / いっしょに読もう
- 28 | ジュピロ×レヴズ
- 29 | スポーツの力 アスリートのコトバ / 市長コラム
- 30 | 健幸plus+ / 人権コラム
- 31 | いわたで遊ぼう&きょうも♪たのしっぺい
- 32 | イワタフォトニュース
- 34 | **イワタノゴハン**
彩り夏野菜のおかずサラダ
- 34 | 編集後記 / 広報クイズ

— 今月の表紙 —

今月の表紙は、市内で生産されている遠州織物です。特集では、磐田市が国内で多くの生産量を誇る「コーデロイ」「別珍」にスポットを当てています。職人たちの想いが繋いだ伝統が今も受け継がれています。



人の動き(4月末現在)

人口 166,222人 (-85人)
男 84,112人 (-62人)
女 82,110人 (-23人)
世帯 71,407世帯 (+124世帯)
※住民基本台帳調べ(外国人市民含む)
※()内は前月比

市税の納期限

【7月31日(水)】

固定資産税・都市計画税(第2期)

国民健康保険税(全期・第1期)

納付は、口座振替やスマートフォン決済が便利です。

☎**収納課** ☎ 37-4810 FAX 36-6310

市民課・市民税課の時間外窓口

【市役所本庁舎】

毎週木曜日 午後5時15分～7時

毎月第2日曜日 午前8時30分～正午

※市民課では旅券業務など一部の業務は取り扱えません。市民税課では一部の証明書発行業務を取り扱っています

☎**市民課** ☎ 37-4816 FAX 37-2871

市民税課 ☎ 37-3767 FAX 33-7715

広報紙をもっと楽しむ

ホームページ連携

ページ番号 1000038

各情報にある「ページ番号」を市ホームページの「ページ番号検索」に入力して検索すると、簡単に目的のページを探することができます。

広報プラス ページ番号 1011301

広報いわたをスマートフォンなどで読めるアプリ「広報プラス」をぜひご利用ください。



▲広報プラス

広報いわたを漫才で紹介

広報いわたの内容を磐田市出身のお笑いコンビ「ヴィレッジ」が漫才で楽しく紹介します。



▲磐田TV

毎月の発行日に合わせて市公式

YouTubeチャンネル

「磐田TV」で公開しています。

ぜひご覧ください。



地域情報サイト「いーわいわた」

誰でも情報を投稿・発信ができる地域情報サイト「いーわいわた」をぜひご利用ください。



▲いーわいわた

特集

世界に誇る磐田の織物産業

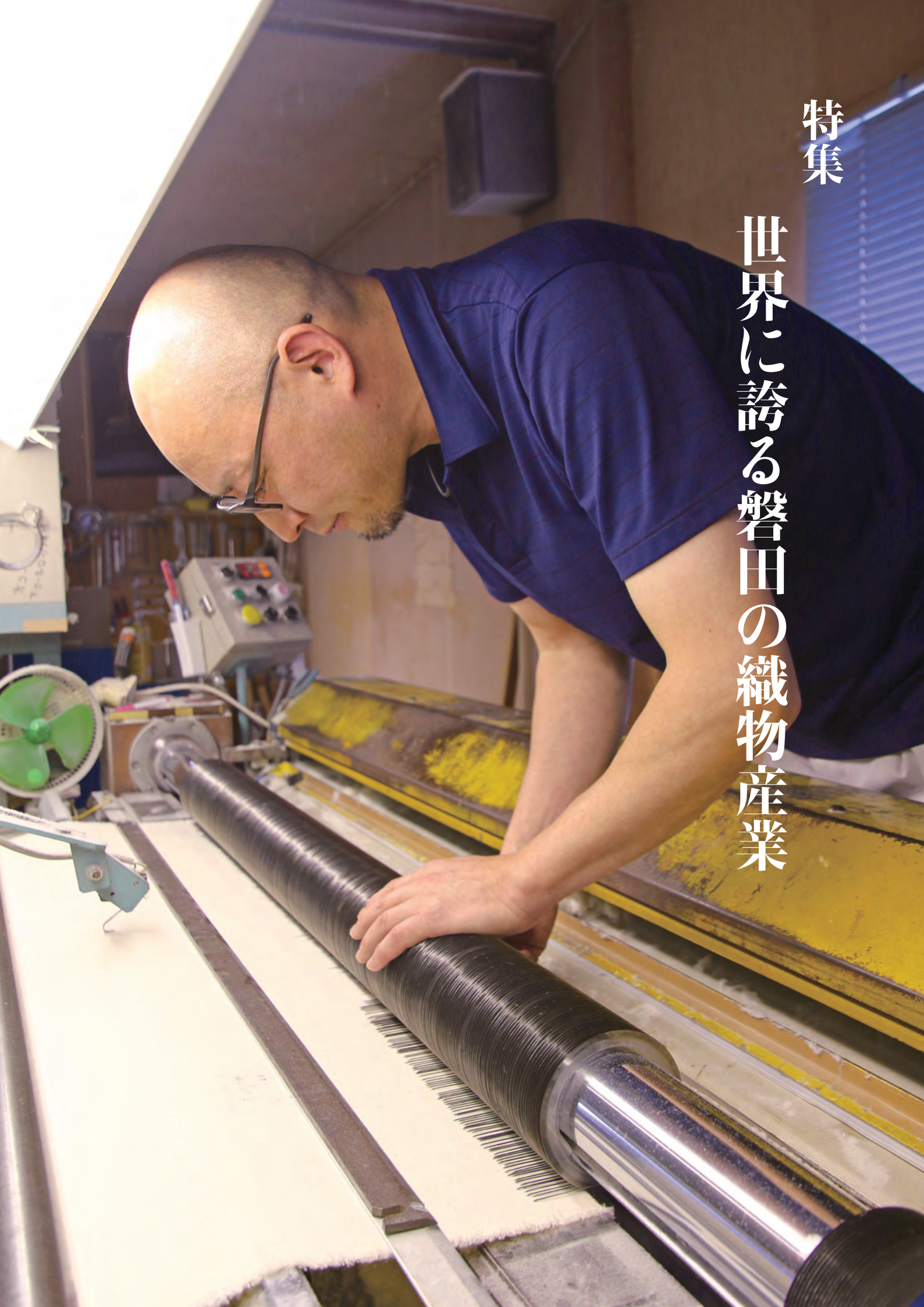

「ガチャンガチャン……」

工場内に響き渡るような音とともに
リズムカルに動く機械

この写真は、市内で生産されている
「コーデュロイ」の製造過程の
様子です

生地うねの縦に伸びる畝

畝の凹凸が生み出す陰影

立体感でスタイリッシュな印象を
与えるのがコーデュロイの特徴です

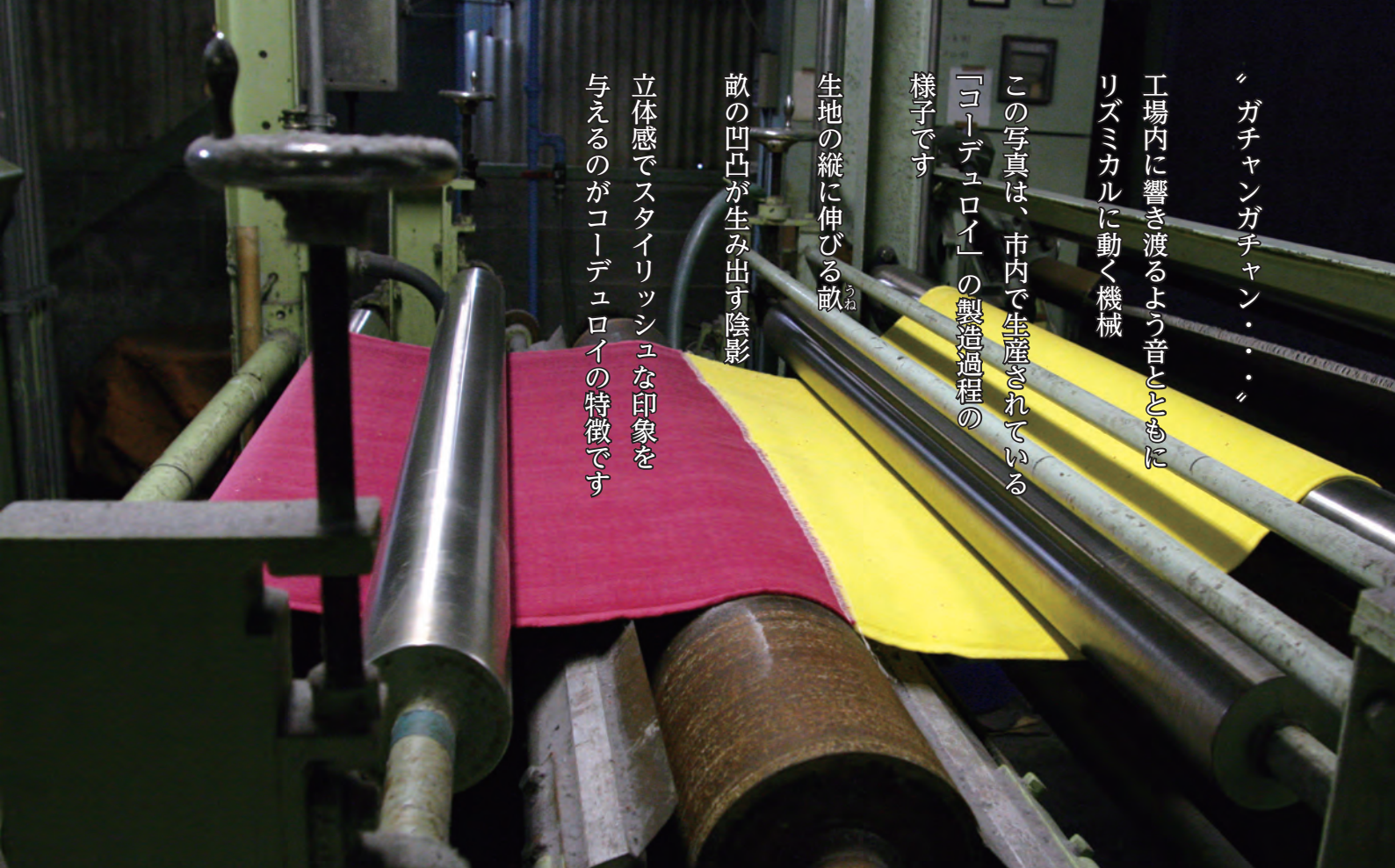

磐

田市は「コーデュロイ」「別珍べっちゃん」
と呼ばれる織物の生産量が日本一
であり、国内の約95%を生産しています。

江戸時代、福田や掛塚などの沿岸部に帆船が集まったことから、帆を製造する機屋はたやが多くありました。1831年(天保2年)、大和地方(現在の奈良県)で作られていた雲斎織うんさいおむ(丈夫な木綿の布)の技術を、庄屋の寺田彦左衛門が福田に持ち帰ったことにより製織技術せいしよくが発展しました。

従来よりも厚い生地を作る生産環境が整っていたこと、明治中期に輸入コーデュロイの研究が成功したことにより、福田地域を中心にコーデュロイ産地が形成されました。磐田のコーデュロイは海外からの技術指導を受けていないため、独自の進化を遂げています。

かつてはコーデュロイ、別珍の一大産地でしたが、高齢化による後継者不足などにより、市内の生産者数が減少しているのが現状です。

今月号では、磐田市が全国、世界に誇るコーデュロイをはじめとした「綿織物」と、それを支える「職人」を特集します。

コーデュロイができるまで



カッチング

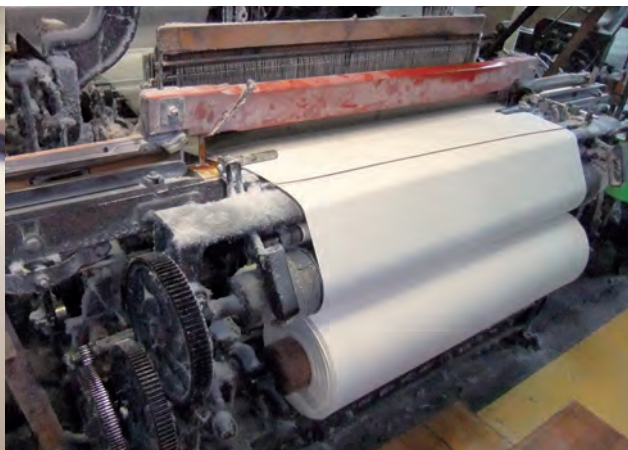

生地生産

コーデュロイと別珍の違い

コーデュロイ

フランス語の「Cordeduroi（王様の畝）」が由来とされています。

布の表面に畝と呼ばれる凸凹があるのが特徴の緯パイル織物です。畝に空気が蓄えられることにより、生地と肌の間に空気の層が作られ、保温性・保湿性・吸湿性に優れた効果が生まれます。畝は1.3mm〜4mmまで幅があり、シャツやブラウス、パンツ、コートなど秋冬の幅広いシーンで使われています。

別珍

英語の「Velvetin」が由来とされています。

基本的にはコーデュロイと同じ緯パイル織物ですが、表面に畝が無く羽毛で覆われているのが特徴です。全体的に柔軟性があり、光沢と深みのある色合いが特徴です。柔らかい手触りで帽子や秋冬アイテム、和装の足袋や緞帳としても広く用いられています。

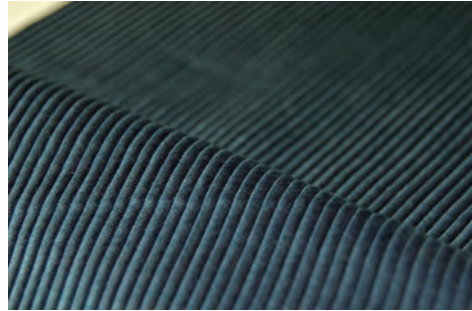

遠州織物って何？

「遠州織物」とは、磐田市を含む静岡県西部の遠州地域で織られている織物の総称を指す言葉です。織り方や生地に決まりはありませんが、どの織物にも共通しているのは「織り」や「染め」の技術が非常に高いことです。

「糸」から「生地」になるまでの作業工程が細かく分業化されているため、それぞれの職人のこだわりが生み出す高品質で豊かな風合いが、国内だけでなく世界から高い評価を受けています。世界最高峰のファッションショーで披露される衣類の生地としても使用されています。

2017年には「地域団体商標」を取得し、ブランド力の向上と国内外での販路拡大を図っています。



染色



毛焼



糊抜き、揉み込み

磐田でコーデュロイ、遠州織物をつくる



カネタカ石田株式会社
(豊浜 3778-3)
☎ 0538-55-5013
8時～17時
Ⓟ土・日曜

カネタカ石田株式会社 石田 大輔さん

コーデュロイの製造過程における「カッチング」と呼ばれる作業を行っています。カッチングとは、ガイドニードル（針）と専用カッターを使い織物の緯^{よこ}パイルのみをカットする作業です。この作業を行うことでコーデュロイの表面に畝が出来上がります。

1972年に父がカッチング工場を始め、2008年に後を継ぎました。緯糸の間隔や生地^{よこ}の厚さによって手作業による細かな調整が必要なため、最初は苦労しましたが、畝が綺麗に揃ったA反（傷つけずカットできたもの）ができた時は、非常にやりがいを感じます。

後継者不足が問題になっていますが、服飾・デザイン系の専門学生や大学生などが工場見学に来てくれます。若い方が実際に自分の目で見て、少しでもコーデュロイに興味を持ってもらえると嬉しいです。

事前にご連絡をいただければ誰でもカッチング作業を見学できますので、興味のある方はぜひお越しください。

有限会社遠州ネット 佐野 真一郎さん



有限会社遠州ネット
(福田中島 1383)
☎ 0538-55-2024
8時30分～17時30分
Ⓟ土・日曜

通常の織り方に「ねじり」を加えて織る「からみ織り」と呼ばれる手法を使って遠州織物の生地を製造しています。これにより経^{たて}糸と緯糸の間に隙間が生まれ、独特の立体感や透け感が出ます。通気性が良く、糸の目ずれが少ないためさらりとした肌触りが、夏の衣類にピッタリです。

祖父が織物を、父がからみ織りを始めたので私で3代目になります。通常の織り方と異なるからみ織りを行っている生産者は全国でも少ないため、自分が作った生地が洋服などの製品となって店頭^{店頭}に並んでいるのを見ると非常にやりがいを感じます。

遠州織物は製造工程を分業化しているため、どこかの工程の方が辞めてしまうと製造が難しくなります。これを解消するため作業工程の集約化に取り組んでいます。

また織物に関するイベントに参加し、遠州織物やからみ織りの魅力のPRにも取り組んでいます。多くの人が遠州織物に興味を持ってもらえると嬉しいです。

磐田のコーデュロイ、遠州織物をつかう

01



ジャケット (綿・麻)

02



ストール (綿)

03



パンツ (コーデュロイ)

04



トートバッグ (コーデュロイ)

05



ボディウォッシュタオル (麻)

06



スカート (麻)

07



トートバッグ

08



ティッシュケース

09



生地

01_生地が厚いため丈夫でシワになりにくく、耐久性に優れています。 02_生地が軽く通気性に優れており、夏の時期にオススメです。 03_保温性に優れており、寒くなる秋・冬の時期にピッタリです。 04_コーデュロイで作られているため、表面の凹凸感が存在感を放ちます。 05_吸水性に優れており、使い込むほど柔らかい感触になります。 06_麻でできているため軽く、上品さと高級感を兼ね備えています。 07・08_綿100%のため丈夫で長持ちします。普段使いに最適です。 09_綿100%にかわいいしっぺいをプリントした布です。小物・巾着・エプロン作りに適した厚さです。

その他の製品については、
コーデュロイハウスのホーム
ページをご覧ください





kirari

きらり いわた人

✦ 次世代ブレイク特集 ✦

俳優

やまおか いつき
山岡 樹 さん

2004年生まれ。高校3年生の時に第34回ジュノン・スーパーボーイ・コンテストで応募総数16,222人の中からファイナリスト15人に選出され、デビューわずか1年で2024年NHK連続テレビ小説「ブギウギ」に出演。その他にも多数の映画、ドラマ、CMに出演し、これからの活躍が期待されている。



▲ジュノン・スーパーボーイ・コンテスト

俳優を目指したきっかけ

将来、人の心を動かすことができる人間になりたい、それを実現できる仕事に就きたいと思っていました。その気持ちもあり、俳優をやってみようという思いが、いつも心の奥にありました。高校2年生で今後の進路に悩んでいた時にジュノン・スーパーボーイ・コンテストがあることを知り、チャレンジしてみようと思い募りました。

ジュノン・スーパーボーイ・コンテストでは半年間の選考を経て、ファイナリストの1人に選ばれました。ファイナリストになるまで、友人たちには全く伝えていなくて、とても驚かれましたが、応援してくれました。そして、現在の事務所に入社してもらい、1年前にドラマ「特捜9」に出演させていただき、そこからデビューすることができました。

俳優の魅力

人生は一度きりなのに、さまざまな人物の人生を演じることができることです。その役柄の人生や時代背景を深く考え、役柄になりきれるように、自分の気持ちや、しっかり作らなければならない大変さもありますが、演じた分だけ、自分の人生が豊かになっていくと感じています。

努力していること

デビューして2年目なので、今は演技力を磨くために、できる限り多くの現場を経験したいと思っています。自分には、目を引くような特徴はありませんが、逆にすると、どんな役柄にも染まることのできるかと考え、誠実に演技と向き合っています。

最近では、同世代の俳優の方たちと、京都でドラマの撮影をしていました。自分が憧れている仮面ライダーを経験された方もいて、オーラに圧倒され、とても刺激を受けました。どんな現場でも、キャリアを積んだ俳優の方たちの技術を学んで、しっかり吸収するようにしています。



▲カバヤ食品「タフグミ」WEBムービー第2弾「あいつは凹まない」



▲マイナビウエディング「呼ぶ人」篇



▲映画「氷室蓮司」

また、4月に公開された映画、「氷室蓮司」では本宮泰風さんの息子役で出演させていただきました。その撮影は、台湾で行われ、自分にとっては初めての海外でした。撮影ではアクションシーンがあり、父親役の本宮さんの本格的なアクションを体感し、自分もアクションの演技ができるように日々、トレーニングをしています。

印象に残るお仕事

NHK連続テレビ小説「ブギウギ」は、第65話と第66話の出演でしたので、途中から現場に入りました。とても緊張しましたが、現場のスタッフさんや俳優の方々に温かく迎えていただきました。特攻隊という難しい役で、感情の作り方などとても悩みましたが、時代背景を勉強したりと、自分にとって大きな経験となりました。

磐田市への思い

子どもころは、近所のグラウンドや公園で友達と毎日サッカーをしていました。磐田市は自然が豊かで、触れ合えることができる場所が多くあって、ずっと大好きなまちです。

これからの目標

まず、自分が昔から憧れている仮面ライダー俳優になることが、目標のひとつです。また、これからも多くの作品に出演できるように、観ている方たちの心を動かせるような俳優を目指し努力を続けていきます。

そして、いつかは自分を育ててくれた磐田に胸を張って行けるような俳優になり、大好きな磐田を盛り上げるために貢献できたらと考えています。

応援よろしくお願いします！



令和6年4月1日から相続登記が義務化

空き家と土地の 適正な管理を

問 建築住宅課

☎ 0538-37-4851 FAX 0538-33-2050

資産税課

☎ 0538-37-4809 FAX 0538-37-7715

磐田市には、約1,880棟の空き家と約43,000筆の所有者不明土地があります。最終的に管理不全となってしまうと、市民の安全安心な住環境を阻害する要因となるため、その解消は緊急の課題であり、空き家や所有者不明土地にさせない予防が大切です。

家屋や土地の管理は、簡単ではありませんが、適正な管理を行うことで、所有者も「近隣とのトラブルを事前に回避できたり、損害賠償責任を負う危険を回避できる」「税金や登記費用などの経済的負担を抑えられる」などの安心を得ることが可能です。

磐田市内の 空き家の数の推移

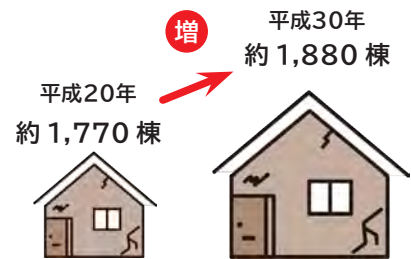

「共創」による課題解決に向けて

空き家や所有者不明土地の予防と解消のために、令和5年度に静岡県司法書士会、静岡県土地家屋調査士会、特定非営利活動法人遠州空き家対策ネットワークと連携協定を締結し、意見交換や講座、セミナーなどを開催しています。



静岡県司法書士会

井上 尚人 会長

静岡県司法書士会では、令和6年4月1日の相続登記申請義務化施行に合わせ、磐田市のご協力のもと、数多くの相談会やセミナーを開催するなど、相続登記促進活動を行ってきました。

司法書士は、相続登記を中心に所有者不明建物管理制度や相続土地国庫帰属制度などの新制度を駆使して、問題の解決に導くことができます。

今後も、磐田市と連携を深め、地域が抱える空き家・所有者不明土地の解消の一助を担いたいと思います。

空き家と所有者不明土地の 予防と解消のための取り組み



空き家の有効活用

市では、「空き家などに対する不安をなくし、安全で安心して暮らせるまち」を目指すため、空き家を有効活用していただくための補助制度を創設するなど、取り組んでいます。

(例)

- ・既存住宅取得等事業費補助金の交付
- ・磐田市空き家バンクの設置
- ・空き家相談会や住まいの終活セミナーの開催
- ・危険空き家等除却事業費補助金の交付



▲ 広々とリフォームされた家



市民に寄り添った相談、講座の開催

相続登記の義務化に伴い、市民の皆さんに、相続や相続登記に関する理解を深めていただくために、令和5年度から各交流センターで、順次、相続に関する講座を開催しています。講師は、静岡県司法書士会に所属する司法書士が務め、ポイントを分かりやすく説明していただいています。



▲ 交流センター講座

相続登記の義務化 Q&A

Q 登記ってなに？

A 登記簿と呼ばれる帳簿に、どこにどんな土地や建物があって、その所有者は〇〇さんですと記したものです。

Q 相続登記ってなに？

A 土地や建物の所有者が亡くなった場合に、「相続」が発生しますが、相続人の中からその資産を相続した方の名義に登記を変えることをいいます。

Q どうして義務化になったの？

A 相続登記をしていない土地や建物を放っておくと、管理不全の土地や建物が増えて、住環境が悪化するからです。

Q 相続登記をしないとどうなる？

A 代を重ねると、相続登記の手間や手数料が増えてしまいます。また、義務化によって過料の対象になります。

国民健康保険税と 後期高齢者医療保険料が改定されました

国保年金課
(本庁舎1階)

☎0538-37-4863

FAX 0538-37-4723

国民健康保険税の改定内容

区分		現行	令和6年度	令和7年度
基礎課税分 (医療分)	所得割率	4.90%	5.50%	5.60%
	資産割率	20.00%	10.00%	10.00%
	均等割額	21,600円	23,500円	24,000円
	平等割額	20,400円	19,500円	19,200円
後期高齢者 支援金分	所得割率	1.70%	2.15%	2.25%
	資産割率	2.50%	廃止	廃止
	均等割額	7,800円	8,800円	9,200円
	平等割額	6,600円	6,700円	6,800円
介護納付金分 (40歳～64歳)	所得割率	1.30%	1.65%	1.90%
	資産割率	2.00%	廃止	廃止
	均等割額	8,400円	12,100円	14,000円
	平等割額	1,800円	廃止	廃止
合計	所得割率	7.90%	9.30%	9.75%
	資産割率	24.50%	10.00%	10.00%
	均等割額	37,800円	44,400円	47,200円
	平等割額	28,800円	26,200円	26,000円
賦課限度額	介護分あり	104万円	106万円	未定
	介護分なし	87万円	89万円	

国民健康保険税について

市の国民健康保険は、支出に対して収入が不足する非常に厳しい財政運営が続いています。財政赤字を解消し、収支のバランスを改善するため、令和4年度より計画的に税率の改定をしています。今後も加入者の皆さんの急激な負担増にならないよう配慮しながら、段階的な税率改定を検討していきます。

令和6年度の国民健康保険税の内容については、納税通知書を7月中旬に送付します。通知書には、年間の保険税額や納期ごとの納付額などが記載されています。国民健康保険税は世帯主が納税義務者となり、世帯単位で国民健康保険に加入されている方の所得や資産の内容に応じて算出します。詳しくは通知書に同封のパンフレット、または市ホームページをご覧ください。

後期高齢者医療保険料の改定内容

後期高齢者医療保険料について

後期高齢者医療保険料は、医療費や現役世代とのバランスを考慮し、2年ごとに改定されます。

令和6年度の保険料額決定通知書は8月中旬に送付する予定です。制度について詳しくは、7月中に送付する保険証に同封のパンフレット、または市ホームページをご覧ください。

区分	現行	令和6・7年度
所得割率	8.29%	9.49%※1
均等割額	42,500円	47,000円
賦課限度額	66万円	80万円※2

※1 令和5年中の基礎控除後の総所得金額等が58万円を超えない人については、令和6年度の所得割率は8.80%が適用されます。(例：年金収入のみの場合、年金収入額が153万円から211万円)

※2 令和5年度以前に既に、後期高齢者医療制度の被保険者であった人、または令和6年度中に障害認定により被保険者になった人については、令和6年度の賦課限度額は、73万円が適用されます。

後期高齢者医療制度の改定

4月から全ての世代で医療保険制度を公平に支え合う新制度が始まりました。現役世代の負担上昇を抑制するため、後期高齢者医療における高齢者の保険料負担割合の見直し、出産育児一時金の費用を後期高齢者も支えていく仕組みを導入しました。



介護保険料が改定されました

(令和6年度～8年度)

高齢者支援課
(iプラザ3階)

☎0538-37-4769

FAX 0538-37-6495

介護保険制度とは

介護保険は、介護の費用負担を社会全体で支えるための制度で、40歳以上の方が納める保険料と国・県・市が負担する公費を財源としています。皆さんに納めていただく保険料は、制度を支える大切な財源であり、介護が必要となった時のサービスに充てられます。保険料を納付することで、介護サービスを1割から3割の費用負担でご利用できます。

介護保険料の計画

65歳以上の方の保険料は、介護サービス利用の経費の見込みから3年ごとに基準額の見直しを行っています。併せて、保険料の金額を決定する所得要件も国の標準段階を参考に見直しています。今回の計画期間は令和6年度から令和8年度の3年間で、

新たな保険料基準額

改定された介護保険料は、基準額が年額67,200円（月額5,600円）となります。保険料の改定とともに、保険料の段階を決定する所得要件も次のとおり変更されました。

保険料算定通知

令和6年度の介護保険料の通知書は7月中旬に送付します。通知書には年間保険料額や保険料算定の根拠、納期ごとの納付額などが記載されています。詳しくは同封のパフレット、または市ホームページをご覧ください。

介護保険料算定の基準

段階	年額	保険料率	対象となる方			
			市民税の状況		要件	
			本人	世帯員		
第1段階	19,152円	基準額×0.285	非課税	非課税	・生活保護受給者 ・老齢福祉年金受給者 ・本人の前年の課税年金収入額※2 + 公的年金以外の合計所得額が80万円以下	
第2段階	32,592円	基準額×0.485			本人の前年の課税年金収入額 + 公的年金以外の合計金額が80万円超120万円以下	
第3段階	46,032円	基準額×0.685			本人の前年の課税年金収入額 + 公的年金以外の合計金額が120万円超	
第4段階	60,480円	基準額×0.9	課税	課税	本人の前年の課税年金収入額 + 公的年金以外の合計金額が80万円以下	
第5段階	67,200円	基準額			本人の前年の課税年金収入額 + 公的年金以外の合計金額が80万円超	
第6段階	80,640円	基準額×1.2			本人の前年の合計所得金額※3	120万円未満
第7段階	87,360円	基準額×1.3	120万円以上210万円未満			
第8段階	100,800円	基準額×1.5	210万円以上320万円未満			
第9段階	114,240円	基準額×1.7	320万円以上420万円未満			
第10段階	127,680円	基準額×1.9	420万円以上520万円未満			
第11段階	141,120円	基準額×2.1	520万円以上620万円未満			
第12段階	154,560円	基準額×2.3	620万円以上720万円未満			
第13段階	161,280円	基準額×2.4	課税	※1	720万円以上	

※1 6～13段階の方は、世帯員の課税状況は算定に影響ありません。

※2 課税年金収入額 税法上、課税対象となる公的年金等（国民年金、厚生年金、共済年金など）の収入額です。非課税となる年金（障害年金、遺族年金など）は含まれません。

※3 合計所得金額 収入から必要経費に相当する金額（収入の種類により計算方法が異なります）を控除した額のことです。扶養控除などの所得控除をする前の額です。長期譲渡所得および短期譲渡所得に係る特別控除の適用がある場合は、特別控除後の額となります。第1～5段階の方で合計所得金額に給与所得が含まれている場合は、給与所得から10万円控除をします。



ページ番号
1001754

子育て支援センター

「とことこ」がオープン

地域の子育て支援の充実を図ります

こども若者家庭センター
(iプラザ2階)

☎ 0538-37-2012
FAX 0538-37-2812

4月15日(月)に市内12カ所目の子育て支援センターとして、「とことこ」がオープンしました。

「とことこ」は、磐田北幼稚園内にある子育て支援センターであり、市内初となる公立幼稚園併設型の子育て支援センターです。

子どもが多い見付地区の子育て支援センター設置については、「磐田市幼児教育・保育推進計画」に位置付け、検討を進めてきました。この計画にある磐田北幼稚園と磐田北保育園の将来的な統合や認定こども園化への影響などを考慮し、磐田北幼稚園内に子育て支援センターを設置し、保育室の一室(いちご組)を子育て支援センターとして活用することになりました。



愛称「とことこ」の由来

応募があった305点の中から、施設のイメージを表現し、誰にでもわかりやすく、親しみやすい「とことこ」に決定しました。

「とことこ」には、可愛らしい「とことこ」と歩き出す様子と「常」(じょう)には「とことこ」という読み方もあります(見守ってくれるような場所であってほしいとの願いが込められています)。



「とことこ」のスタッフより



とことこは、磐田北幼稚園の保育室で行っており、幼稚園の子どもたちが、元気に遊ぶ明るい環境の中にあります。見付の地域の方をはじめとした、さまざまな地域の方がお子さまを連れて遊びに来てくれています。保護者が気軽に立ち寄って話ができるような、温かなゆったりとした雰囲気心掛けていますので、どうぞ子育て支援センター「とことこ」へお子さまを連れておこしく下さい。



施設概要

開館日 / 月曜日～金曜日(土日・祝日・年末年始は除く)

開館時間 / 午前9時～午後0時45分、午後2時～4時

所在地 / 見付2353-1 磐田北幼稚園内

駐車場 / 中川沿いの磐田北保育園・

とことこ駐車場

☎子育て支援センターとことこ

☎・FAX0538-37-1888



▲駐車場詳細



ページ番号
1011930

ひと・ほんの庭にこっこ 6周年イベントを開催

ひと・ほんの庭にこっこ

☎0538-36-1711
FAX 0538-36-1713

夏だ！にこっこだ！みんな集まれ！

「ひと・ほんの庭にこっこ」は、今年で開館6周年を迎えました。にこっこでは、これを記念した周年イベントを開催します。わくわくどきどきの企画がたくさんあります。ぜひご参加ください。

① よこたえいすけワークショップ 表紙だけ絵本をつくろう

とき／7月27日(土) 午前10時30分から
対象／市内在住の5歳以上の親子 12組
(大人だけでも可)
講師／絵本作家・イラストレーター
よこたえいすけ氏

② 桶ヶ谷沼とトンボの話

とき／7月30日(火)
午前10時30分～11時30分
対象／小学生親子 15組
(3年生以上は子供のみの可)
講師／桶ヶ谷沼ビジターセンター長
長オツケくん(内野茂喜)

③ にこっこわくわく探検ツアー

とき／8月3日(土)
① 午前10時～正午
② 午後2時30分～4時30分
対象／小学5～6年生・中学生 各5人
内容／館内探検、お仕事体験など

④ カプデ遊ぼう

とき／8月10日(土) 午前10時30分から
対象／未就学児の親子 15組
講師／阿部真弓氏、平松なをみ氏

⑤ にこっこレモンで実験&ラジシーびんご

とき／8月6日(火)
午前10時30分～11時30分
対象／小学3年生以上の親子 16組
(1組2名まで)

※詳細、その他のイベントについては、市ホームページをご覧ください

ページ番号
1013533

熱中症は 予防が大事

健康増進課
(1 プラザ3階)

☎0538-37-2011
FAX 0538-35-4586

体調変化に気をつけ、熱中症を防ぎましょう

熱中症は、高温多湿な環境に長時間いることで、体温調節機能がうまく働かなくなり、体内に熱がこもってしまうことで起こります。屋外だけでなく室内でも起こります。屋外だけでなく室内でも起こらないときでも発症し、救急搬送されたり、場合によっては死亡することもあります。

熱中症を予防する行動をとりましょう

- ① 暑さを避ける
(室内では)
 - ・扇風機やエアコンで温度を調節する
 - ・室温をこまめに確認する
 - (屋外では)
 - ・日傘や帽子を利用する
 - ・暑い日は、日中の外出を控える
- ② 身を守る
 - ・通気性のよい衣服を着用する
 - ・氷、冷たいタオルなどで体を冷やす
- ③ こまめに水分を補給する

・のどの渇きを感じなくても、こまめに水分や塩分などを補給する

「熱中症特別警戒アラート」が始まりました

危険な暑さが予想される場合に、暑さへの「気付き」を促し、熱中症への警戒を呼びかける「熱中症警戒アラート」の一段上の「熱中症特別警戒アラート」が令和6年4月に新たに創設されました。

この特別警戒アラートが発表される場合は、過去に例のない危険な暑さが予測され、人の健康に係る重大な被害が生じるおそれがあります。熱中症に関する情報は、環境省のホームページなどで確認し、適切な熱中症予防行動をとりましょう。



▲環境省 HP

クーリングシエーターをご活用ください

危険な暑さから避難するため、1 プラザや各支所をはじめとした施設をクーリングシエーター(指定暑熱避難施設)として指定し、「熱中症特別警戒アラート」が発表された際は開放します。指定施設については、市ホームページをご覧ください。



ページ番号
1007069

移住・就業支援金を

支給します

政策推進課
(本庁舎 4階)
☎ 0538-37-4805
FAX 0538-36-8954

東京圏からの移住・就業を支援します

市では、東京23区または東京圏（東京・神奈川・千葉・埼玉）在住の方で、23区への通勤者が、磐田市内に移住し、静岡県が選定した中小企業に就職した場合などに支援金を支給します。

対象者

「移住・就業支援金のご案内」の移住元要件と移住先要件を満たす方のうち、次の①と②の両方にあてはまる方

- ①申請時に移住から1年以内である方
- ②申請後5年以上継続して磐田市内に居住する意思がある方

支給金額

1世帯100万円（単身の場合は60万円）。18歳未満の世帯員を帯同して移住する場合は、18歳未満一人につき100万円を加算します。1世帯あたり、400万円を上限とします。



申請期限

令和7年1月17日(金)

申請をお考えの方は、お早めにご相談ください。

申請方法

申請書（市ホームページからダウンロード可）に必要事項を記入の上、必要書類を添えて、直接または郵送（〒438-8650 国府台3番地1）で政策推進課へ提出してください。

その他

移住・就業支援金については、掲載した内容以外にも条件があります。詳しくは、市ホームページをご覧ください。政策推進課までお問い合わせください。

ページ番号
1013276

磐田でレモンの栽培

始めませんか

農林水産課
(西庁舎 1階)
☎ 0538-37-4813
FAX 0538-37-1184

レモンを栽培するための費用を補助します

販売を目的としたレモンの栽培に取り組もうとする方に対し、予算の範囲内において補助金を交付します。

対象者

市内に事業所を有する方または個人で、市内の農地の所有・借受が10アール（1000㎡）以上ある方

支援メニュー

- ①障害物等除去経費補助事業
栽培用の畑の整備（農地の障害物除去、整地、土地改良費用等）に係る経費を3分の2まで（上限50万円）
- ②未収益期間栽培管理支援事業
収穫までの資材費などを最大3年間補助。定額10アール（1000㎡）あたり5万円（上限15万円）、最大3年間補助します

※①②両方申請または②のみの申請が可能です

要件

販売を目的として、市内の農地10アール以上にレモンを新植し、5年以上栽培すること（年に一度、この事業を活用した方に営農状況報告書を提出いただきます）

※掲載している内容以外にも条件があります。詳しくは市ホームページをご覧ください。農林水産課までお問い合わせください

問い合わせ

【補助金に関すること】
農林水産課
☎ 37-4813
【栽培方法・苗木などに関すること】
JA遠州中央 園芸課
☎ 36-7018



▲市ホームページ

いわたおんぱく

参加事業者を募集

地域の魅力を発信してみませんか

経済観光課
(西庁舎1階)

☎0538-37-4819

FAX 0538-37-5013

おんぱくとは、「温故知新博覧会」の略称で、地域の人や場所の魅力を織り込んだプログラムにより、磐田のファンを増やす事業です。

文化や歴史、スポーツ、自然、特色ある産業や個店のサービスなどを、新しいアイデアや違う視点で見つめ直し、これらの素材を題材としたプログラムやゼミナールを「博覧会」として、市内各所で実施していきます。

プログラム提供事業者を募集

募集事業者

市内で開催し、市の魅力を発信できればどなたでも可(個店、事業者、趣味の達人など)

プログラム内容

産業、歴史、文化、自然など地域の良さを紹介、体験など(利き茶体験・親子お菓子作り体験、農業収穫体験など)

事業者参加費

1プログラム 8000円

申込

7月12日(金)までに電話で磐田市観光協会へ

いわたおんぱく開催予定時期

10月中旬～12月末

※期間中のプログラム実施日、回数は自由に設定できます

事業参加に向けた相談会を開催

とき

7月9日(火) 午前9時～正午
7月10日(水) 午後1時～4時

ところ

磐田商工会議所 交流スペース

申込

電話で磐田市観光協会へ

いわたおんぱくに関する問い合わせ

磐田市観光協会

☎・FAX 33-12222

住宅の耐震診断は 令和6年度まで

耐震補助は令和7年度で終了します

建築住宅課
(西庁舎2階)

☎0538-37-4899

FAX 0538-33-2050

無料耐震診断について

耐震化の各補助制度を利用するには、まず耐震診断により住宅の耐震性がどの程度か把握する必要があります。市では、**無料の耐震診断を実施しています**が、**令和6年度で終了します**。これまでに耐震診断をしていない方で希望する場合は、お早めにご連絡ください。

木造住宅の耐震化について

市では、平成13年度から木造住宅耐震化の補助を実施してきました。令和7年度末には市内の住宅の耐震化率が、目標の95%を達成する見込みです。このため、**令和7年度で木造住宅耐震化の補助制度を終了します**ので、耐震化がお済みでない場合は、お早めにご検討ください。

対象

昭和56年5月31日以前に建築された木造住宅

耐震診断 未実施の方	耐震性の低い住宅にお住まいの方		
	無料の耐震診断 令和6年度末で終了	耐震補強工事	最大120万円補助 (工事費の80% 補助)
木造住宅 除去工事		最大50万円補助 (工事費の23% 補助)	
	耐震シェルター	最大25万円補助	令和8年度 以降も継続
	防災ベッド	最大30万円補助	

※各補助制度の詳細や申請方法は、市ホームページまたは建築住宅課までご相談ください



ページ番号
1002635

令和5年度

予算執行状況

市の財政状況をお知らせします

市では、条例に基づき、市の財政状況を年2回公表しています。令和5年度下半期（令和6年3月31日現在）の予算執行状況をお知らせします。

予算の執行状況

会計名	予算額	収入済額	支出済額
一般会計	746億9,771万円	687億7,065万円 (収入率 92.1%)	642億3,550万円 (支出率 86.0%)
特別会計 (国民健康保険・介護保険など)	332億4,883万円	308億1,578万円 (収入率 92.7%)	290億2,087万円 (支出率 87.3%)
公営企業会計 (水道事業・下水道事業・病院事業)	383億823万円	326億51万円 (収入率 94.1%)	369億6,101万円 (収入率 96.5%)

市有財産

区分	現在高
土地	515万2,800㎡
建物	50万1,883㎡
基金※	165億8,782万円
有価証券	8億7,158万円

※基金とは、条例に基づいて積み立てた市の貯金のことです

地方債・一時借入金

種類	現在高
一般会計	521億1,226万円
特別会計	1億8,244万円
公営企業会計	386億4,363万円
一時借入金	0円

一人当たりに使われた金額（一般会計）

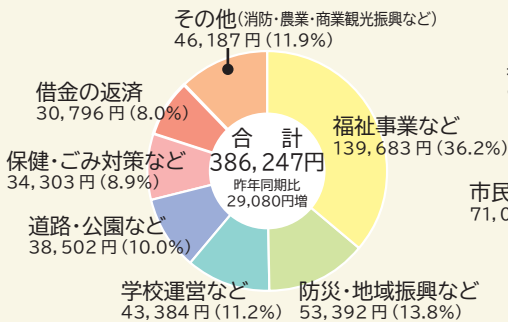

一人当たりの市税負担額（一般会計）

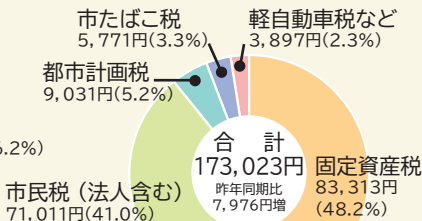

※人口166,307人として算出（令和6年3月31日現在）

財政課
(本庁舎4階)

☎0538-37-4883

FAX 0538-36-8954

ページ番号
1004448

情報公開制度について

より開かれた市政を目指して

情報公開制度とは

情報公開制度とは、市が管理している公文書を請求などに基づき公開するものです。市は、この制度により市政に対する信頼性の確保や市政の透明性の向上、市民参加の充実に努めています。

令和5年度の請求などの件数は74件で、全部公開が34件、一部公開が31件、非公開が9件、不存在が9件でした。

なお、公文書は公開が原則ですが、法律で公開が禁止されているものや個人を特定できる情報（個人情報）など、公開できないものもあります。

公文書を請求できる方

どなたでも請求できます。

公開の手続き

所定の書式（市ホームページからダウンロード可）に必要事項を記入の上、本庁舎1階の市民相談センターへ提出してください。郵便、FAX、市ホームページ



ジの請求フォームからも請求できます。

また、原則として請求の日から15日以内に公開するかどうかを決定し、ご連絡します。

手続きや閲覧は無料ですが、写しの交付を希望される場合は、費用が必要となります。

なお、請求された公文書が開示できない時は、その理由を書面でお知らせしますが、その決定に不服がある時は、行政不服審査法に基づく審査請求をすることができます。

市民相談センター
(本庁舎1階)

☎0538-37-4746

FAX 0538-39-2262



情報BOX

市外局番「0538」の表記は省略しています

お知らせ

国民健康保険「被保険者証（兼高齢受給者証）」・「限度額適用認定証」の更新

被保険者証（兼高齢受給者証）

現在お使いの国民健康保険被保険者証（クリーム色）の有効期限は、7月31日(水)です。新しい被保険者証（藤色）は、7月中旬以降に送付します。8月1日(木)からは、新しい被保険者証を使用してください。

なお、翌年7月31日までの間に、①75歳または②70歳に到達する方は、有効期限が次の通りです。

- ①75歳到達の場合…誕生日の前日まで
- ②70歳到達の場合…誕生月の月末（1日生まれの方は前月の末日）まで

マイナンバーカードと健康保険証の一体化により、12月2日(月)から従来の被保険者証は廃止され、発行は終了となります。12月1日(日)までの有効期限の方には、有効期限が切れる前に次の被保険者証を送付します。12月2日(月)以降の有効期限の方には、「資格確認書」または、「資格情報のお知らせ」を送付します。

ページ番号…1007090

限度額適用認定証

オンライン資格確認ができる医療機関や薬局では、保険証利用登録がされたマイナンバーカードまたは被保険者証を提示し、情報提供に同意（口頭での同意も可）することで、限度額までの支払いとなります。

このため、現在認定証をお持ちの方は7月末で有効期限が終了しますが、8月から更新の申請書は、継続して長期入院の認定となる方のみに送付しますのでご理解をお願いいたします。

限度額適用認定証が必要な場合は、国保年金課（本庁舎1階）または各支所市民生活課で手続きをお願いします。詳細は市ホームページをご覧ください。

ページ番号…1013530

④国保年金課 37-4833
FAX 37-4723

後期高齢者医療被保険者証の更新

現在お使いの後期高齢者医療被保険者証の有効期限は、7月31日(水)です。

7月中旬に新しい「緑色」の被保険者証を送付しますので、8月以降に差し替えをお願いします。保険料額決定通知書は8月中旬に送付する予定です。制度の詳細は、被保険者証に同封の小冊子または市ホームページをご覧ください。

④国保年金課 37-4863

FAX 37-4723

ページ番号…1010987

介護保険負担限度額認定申請

特別養護老人ホームなどの介護保険施設に入所（短期入所を含む）したときに一定の要件を満たす方は、申請により食費と居住費が減額されます。また、すでに負担限度額認定されている方の有効期間は7月末で終了します。引き続き認定を希望される場合は更新の手続きをお願いします。

▼要件①と②の両方を満たす方 ①本人および同一世帯全員（別世帯の配偶者を含む）が住民税非課税であること

②預貯金などの合計額が所得などに定められた金額以下であること

▼申請方法／被保険者本人または3親等以内の親族が申請できます。申請者本人確認書類（マイナンバーカード・運転免許証など）公的機関が発行した顔写

真付のものは1点、それ以外は2点必要）をご持参ください ▼申請場所／高齢者支援課（iプラザ3階）または各支所市民生活課 ▼その他／現在、負担限度額認定されている方には、更新案内の通知を郵送します。要件などの詳細は市ホームページをご覧ください

④高齢者支援課 37-4869

FAX 37-6495

ページ番号…1001941

農地の所有者の方へ 農地の適正管理のお願い

市農業委員会では農地法に基づき市内農地の利用実態を把握するため、7月から9月に各地区の農業委員などが「利用状況調査」を実施します。調査の結果を踏まえ、耕作や管理がされていない農地には適正管理のお願いと今後の利用について意向を確認させていただきます。

雑草などが生い茂ると近隣農地や住宅などへの影響が懸念されます。草刈、耕うんなどの適正管理をお願いします。また、農地を駐車場や資材置場など、耕作目的以外の用途に利用する場合は許可が必要ですので、事前に農業委員会事務局にご相談ください。

④磐田市農業委員会事務局（農林水産課内）
37-4813 FAX 37-1184

**豊岡地区巡回バス検診
結核検診、肺がん・大腸がん検診**

▼とき／6月下旬から7月下旬 ※検診日、検診会場の詳細は受診票に同封して送付します ▼対象／市内在住で本年度40歳以上になる方 ▼受診費用

／結核検診・肺がん検診(胸部レントゲン撮影)・・・無料 喀痰検査(希望者)・・・700円(受診日当日の年齢が75歳以上の方は500円) 大腸がん検診(検便2日法)・・・500円 ▼申込方法／初め

て受診する方・・・市が発行する受診票が必要で、電話または電子申請で健康増進課へ 令和5年度に受診した方・・・申し込みは不要です。検診開始までに受診票をお送りします ▼その他／検診日、検診会場については、市ホームページをご覧ください

健康増進課 ☎37-20111
☎35-4586
ページ番号：1013189



遺跡の範囲内での工事には届出が必要

遺跡の範囲内で掘削を伴う工事をおこなう場合、その規模に関係なく、計画の段階で文化財課にご相談ください。土木工事などの目的で遺跡の範囲内で工事をおこなう際には、文化財保護法の定めにより、工事着手60日前までに

届け出をすることが義務づけられています。遺跡の範囲の確認は、文化財課窓口のほかFAXやメールでも受け付けています。市ホームページでは遺跡が発見されていない地域(大字)一覧表を公開していますのでご利用ください。

また、工事中に遺跡を発見された場合は、必ず文化財課へご連絡ください。ご理解とご協力をお願いします。

文化財課 ☎32-9699
☎32-9764
ページ番号：1007718

配信カテゴリに就職関連情報が追加になりました

これまで、いわたホットとメール、市LINE公式アカウントの「行政情報」のカテゴリで配信していました。就職活動に役立つ情報(合同企業説明会やセミナー、各種イベントなど)は、「就職関連情報」のカテゴリで配信しています。

メッセージの受信をご希望する方まだまだ登録がお済みでない方は、二次元コードより設定をお願いします。

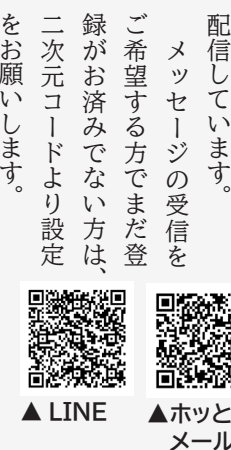

広報広聴・シテイプロモーション課
☎37-4827 ☎32-3946

銃砲刀剣類登録審査会(西部地区)

▼とき／①7月30日(火) ②令和7年1月21日(火) ※銃砲登録は②のみ ▼ところ／県浜松総合庁舎 ▼申込／審査日1週間前までに電話で県文化財課へ ▼その他／登録申請者は原則として銃砲刀剣類所有者本人、またはその受任を受けた方です。詳細は、県文化財課ホームページをご覧ください

静岡県文化財課
☎054-2221-3169
☎054-250-2784



「2024福田の夜市市」に伴う交通規制

商店街と地域のにぎわいづくりを目的に約50店が出店し、福田本通りで「夜市市」を開催します。これに伴い、交通規制を行います。ご理解とご協力をお願いします。

▼とき／7月20日(土) 午後4時～9時
▼ところ／福田本通り(八百嘉東側交差点～ヤマヨ伊東鯉節店西側交差点)

磐田市商工会福田支所
☎58-0101 ☎58-0103

切れた電線にご注意ください

落雷や強風による飛来物により、切れた電線を見つけた場合には、感電する恐れがあるため絶対に触らずに、中部電力パワーグリッドへご連絡をお願いします。

中部電力パワーグリッドでは、停電情報をお知らせする無料アプリ「停電情報お知らせサービス」を提供しています。自宅が停電した際にプッシュ通知でお知らせする機能や停電地域を地図上で表示する機能などがありますので、ぜひご利用ください。



中部電力パワーグリッド(株)磐田営業所
☎0120-977-250

7月8日(月) 発売!!
1枚300円
この宝くじの収益金は市町村の明るく住みよくなります。

サマージャンボ宝くじ

公益財団法人日本宝くじ協会

募集

新中学生応援事業 制服等取扱業者を募集

事業に賛同し、令和7年4月に中学校入学予定の対象者に支給される商品券の取り扱いにご協力いただける事業者を募集します。

▼対象/市内に店舗があり、次の対象品目を販売する事業者 ▼対象品目/中学校指定の学生服(ワイシャツを含む)、体育衣料、靴、靴 ▼申込/7月16日(火)までに電話でひと・ほんの庭 にごつとへ。詳しい内容をお伝えします ▼その他/令和5年度に協力いただいた事業者へは別途通知します
 ◎ひと・ほんの庭 にごつと
 ☎36-11711 FAX36-11713

令和6年度静岡県下水道 排水設備工事責任技術者試験

技術者試験

▼とき/10月16日(水) ▼ところ/静岡商工会議所静岡事務所会館(静岡市葵区) ▼受験資格/学歴に応じた実務経歴を有する者 ▼受験手数料/7000円 ▼願書配布/7月1日(月)から上下水道総務課(福田支所2階)で配付 ▼申込期間/7月16日(火)~31日(水)

受験講習会(任意)

▼とき/9月19日(木) ▼ところ/静岡商工会議所静岡事務所会館 ▼受講手数料/5000円 ▼その他/受講希望者は受験と併せて申し込みください
 ◎上下水道総務課 ☎58-3086
 FAX58-3123

令和6年度静岡県介護支援専門員 実務研修受講試験

▼とき/10月13日(日) 午前10時~正午
 ▼ところ/ツインメッセ静岡(静岡市駿河区)、ふじさんめつせ(富士市)、静岡文化芸術大学(浜松市中央区)、静岡県浜松総合庁舎(浜松市中央区) ▼試験案内配布期間/7月1日(月)まで ▼配布場所/高齢者支援課(iプラザ3階) または各支所市民生活課 ▼受付/7月1日(月)までに申込書を郵送(簡易書留)で県介護保険課(〒420-8601 静岡市葵区追手町9-6)へ ※当日消印有効
 ◎静岡県介護保険課
 ☎054-221-2317
 FAX054-221-2142
 ページ番号:1006949

防衛省(自衛隊)採用説明会・試験

採用制度説明会
 ▼とき/7月27日(土)、8月24日(土) 午前11時~午後3時 ▼ところ/袋井地域

市消防職員を募集(令和7年4月1日採用)

▶採用職種/消防吏員 ▶採用予定人数/3人程度 ▶受験資格/平成11年4月2日以降に生まれた方で大学、短期大学もしくは高等学校を卒業した方、または令和7年3月末日までに大学、短期大学もしくは高等学校を卒業見込みの方(高等学校卒業と同等の資格があると認められる方を含む) ▶申込/7月8日(月)までに電子申請で消防本部消防総務課へ ※電子申請の際に、市消防職員採用試験申込書(市ホームページよりダウンロード)の画像アップロードが必要 ▶その他/試験案内など詳細は市ホームページをご覧ください



▲ホームページ

◎消防総務課 ☎59-1119 FAX59-1777
 ページ番号:1013372

日程	内容
第1次試験	7月25日(木) 体力試験
第2次試験	8月8日(木) 教養試験、適性検査、作文試験
第3次試験	9月上旬 個別面接
第4次試験	9月下旬 個別面接

事務所(袋井市永楽町1-4-3 朝日生命ビル3階) ▼対象/中学校卒業以上の18歳以上33歳未満の一般の方、大学生・高校生・中学生(男子のみ)の方 ▼内容/自衛隊採用制度の概要と質疑応答
 採用試験
 ▼募集種目/①一般曹候補生 ②自衛官候補生 ③防衛大学校 ④防衛医科看護 ⑤航空学生 ▼応募資格/①18歳以上33歳未満の方 ②18歳以上21歳未満の方 ③高卒(見込み含む) ④海・23歳未満の方、空・24歳未満の方 ▼募集期間/①9月3日(火)まで ②同年募集 ③10月17日(木)まで ④10月2日(水)まで ⑤9月5日(木)まで ▼試験

会場/浜松合同庁舎、浜松総合庁舎、航空自衛隊浜松基地、静浜基地(受付時にお知らせします) ▼1次試験期日/①9月14日(土)~22日(日) ②9月24日(火)・10月1日(火) ③11月2日(土) ④看護・10月12日(土) 医科・10月19日(土) ⑤9月16日(祝) ▼入隊時期/令和7年3月下旬~4月上旬
 ◎自衛隊袋井地域事務所
 ☎・FAX43-3717

犯罪被害者支援ボランティア養成講座

犯罪被害者などの相談や裁判などへの付き添い支援を行うボランティアを養成します。

- ▼とき／8月7日(水)と令和7年1月15日(水) 午前10時～午後3時30分(全11講座)
 - ▼ところ／静岡犯罪被害者支援センター(静岡市葵区両替町1-4-15芙蓉ビル4階)
 - ▼定員／15人
 - ▼参加費／無料
 - ▼申込／7月5日(金)までに電話で静岡犯罪被害者支援センターへ
- ◎認定NPO法人静岡犯罪被害者支援センター

☎054-651-1021
FAX054-651-1013



金山寺みそ作り教室(2日間)

- ▼とき／①7月12日(金)・19日(金) ②8月17日(土)・24日(土) 午前9時30分～11時
- ▼ところ／於保農村婦人の家
- ▼対象／市内在住の方
- ▼定員／先着各10人
- ▼参加費／900円(材料費)
- ▼持ち物／三角巾、エプロン、ふきん2枚、マスク
- ▼申込／6月30日(日)から電話で於保農村婦人の家(☎34-427

1)へ

◎農林水産課 ☎37-4813
FAX37-1184

やさしい健康教室

- ▼とき／7月16日(火) 午後2時～3時
 - ▼ところ／市立総合病院周産期センター講堂
 - ▼内容／下肢静脈瘤、深部静脈血栓症について
 - ▼講師／血管外科科長 齊藤貴明
 - ▼定員／先着50人
 - ▼参加費／無料
 - ▼持ち物／筆記用具
 - ▼申込／6月25日(火)から電子申請または電話で市立総合病院 患者サービス向上委員会事務局(医事課)へ。ただし、電話申し込みは土・日曜日、祝日を除く午前9時から午後4時まで
- ◎市立総合病院 医事課 ☎38-5000(代)

ゆかた着付け教室(2日間)

- ▼とき／7月19日(金)・20日(土) 午後1時30分～3時
 - ▼ところ／於保農村婦人の家
 - ▼対象／市内在住の方、2日間参加できる方
 - ▼定員／先着10人
 - ▼参加費／無料
 - ▼持ち物／ゆかた、帯、帯板、紐2本(あれば伊達締め1本)
 - ▼申込／7月4日(木)から電話で於保農村婦人の家(☎34-4271)へ
- ◎農林水産課 ☎37-4813
FAX37-1184

聞こえのサポート 要約筆記体験講座

- ▼とき／7月20日(土) 午前10時～正午
 - ▼ところ／イプラザ2階 研修室
 - ▼対象／市内在住・在学・在勤の方
 - ▼定員／先着20人
 - ▼参加費／無料
 - ▼申込／7月12日(金)までに直接または電話、FAXで福祉相談課(イプラザ3階)へ
- ◎福祉相談課 ☎37-4919
FAX36-1635

ソフィアふれあい交流会

- ▼とき／7月21日(日) 午後1時30分～3時
 - ▼ところ／警周教育研究所ソフィア大会議室(国府台489-1)
 - ▼対象／小学生以上
 - ▼内容／一部…源氏物語より 語りと琴の演奏 二部…琴の演奏 古今和歌集より 出演／琴演奏…桂伸操(生田流大師範) 語り…原田靖子
 - ▼定員／先着50人
 - ▼参加費／無料
 - ▼申込／直接または電話でふれあい交流センターへ
- ◎ふれあい交流センター
☎32-5028 FAX34-2613

がんサロン「なごみ」

患者さんやご家族が集い、語り合う場です。管理栄養士によるミニレクチャー、「療養中のお食事について」もあります。

- ▼とき／7月26日(金) 午後1時30分～3時
- ▼ところ／市立総合病院周産期

センター講堂

- ▼対象／がん患者や家族
- ▼申込／不要。当日直接会場へ
- ▼その他／詳しくは市立総合病院ホームページをご覧ください



▲ホームページ

◎市立総合病院がん相談支援センター
☎38-5286 FAX38-5050

親子ふれあい広場 なつやすみおたのしみ会

- ▼とき／7月27日(出) 午前10時30分～11時15分
 - ▼ところ／中央図書館2階視聴覚ホール
 - ▼内容／腹話術、パネルシアター、人形劇など ※変更の場合あり
 - ▼出演／にんぎょうの会
 - ▼定員／80人(要入場整理券)
 - ▼参加費／無料
 - ▼その他／入場整理券は、7月12日(金)から中央図書館カウンターで配付します。1人3枚まで
- ◎中央図書館 ☎32-5254
FAX32-5154
ページ番号…1008518

「テレビ寺子屋」公開録画 住田裕子講演会

- ▼とき／7月28日(日) 午後1時15分～2時30分(開場午後0時30分)
- ▼ところ／アミューズ豊田 ゆやホール
- ▼講師／住田裕子氏(弁護士)
- ▼定員／先着250人
- ▼参加費／無料
- ▼申込／7月2日(火)から市公式LINEまたは直接

ひと・ほんの庭 にこっこ
とへ ※1人で2人分まで
申し込みできます
ひと・ほんの庭 にこっこ



▲電子申請

☎36-1711 FAX36-1713

夏休み太田川ダム見学会

▼とき／8月3日(出) 午前10時～午後1時30分(大雨注意報が発令された場合中止) ▼ところ／太田川ダム管理所(森町亀久保575-28) ▼対象／小学生以上。未就学児は保護者同伴 ▼参加費／無料 ▼持ち物／飲み物、帽子、タオル ※サンダル不可 ▼申込／不要。直接会場へ

☎袋井土木事務所河川改良課ダム管理班
☎42-3211 FAX43-0919

東海アクシス看護専門学校 オープンキャンパス

▼とき／8月3日(出) ▼ところ／東海アクシス看護専門学校 ▼対象／本校入学希望者 ▼内容／令和7年度学生募集、学校の概要説明、学生による体験発表、模擬授業、施設見学、在校生との懇談会、個別相談など ▼申込／ホームページから電子申請で
東海アクシス看護専門学校へ



▲ホームページへ

☎東海アクシス看護専門学校 総務課
☎43-8111 FAX43-8122

加藤理文氏の郷土史講座 「磐田の城郭について」

こどものための郷土史講座(全3回)の初回として、城郭研究家の加藤理文氏を招き講演会を行います。講演終了後に、中央図書館展示室で開催の文化財課企画展「磐田の城と戦国大名」の解説も行います。

▼とき／8月9日(金) 午前10時～11時30分 ▼ところ／中央図書館 2階視聴覚ホール ▼対象／市内の小学5年生から中学生までの児童・生徒 ▼定員／先着50人 ▼申込／7月2日(火)午前9時～7月14日(日)午後5時に電子申請で中央図書館へ

☎中央図書館 ☎32-5254
FAX32-5154



▲電子申請

夏休みこども特別版 磐田の未来を語る会

▼とき／8月16日(金) 午後3時～5時 ▼対象／市内小学4年～6年(保護者1人同伴可) ▼内容／市長室・議場見学、市長との懇談 ▼定員／20人 ▼参加費／無料 ▼申込／7月19日(金)までに電子申請で秘書課へ

☎秘書課 ☎37-4801
FAX37-4829



▲電子申請

桶ヶ谷沼ビジターセンター 夏の昆虫イベント

▶対象／小学生は保護者同伴、未就学児の参加は不可 ▶定員／各先着20人(保護者含む) ▶参加費／無料(①のみ教材費1セット300円) ▶申込／直接または電話、FAXで桶ヶ谷沼ビジターセンターへ ▶その他／詳しくは、桶ヶ谷沼ビジターセンターへお問い合わせください
☎桶ヶ谷沼ビジターセンター ☎39-3022 FAX39-3023

イベント名	とき	内容
①昆虫を飼育しよう	6月30日(日) 9:30～11:30	カブトムシとクワガタの飼育方法の講義 講義後、カブトムシとクワガタを持ち帰ることができます
②初夏のトンボ観察会	7月7日(日) 13:30～15:30	色鮮やかな夏のトンボの観察
③こんちゅうクンの昆虫教室	7月31日(水) 9:30～11:30	こんちゅうクンの解説を聞きながら桶ヶ谷沼で昆虫の観察
④夜の昆虫観察	8月3日(土) 18:30～20:30	夜の昆虫の生態についての説明を受けた後、昆虫の観察

市民 伝言板

催し

磐田吹奏楽団あじさいコンサート

6月30日(日)開場午後1時30分、開演午後2時、磐田市民文化会館「かたりあり」で。春の猟犬、ラッキードラゴン～第五福竜丸の記憶～、ジョン・ウィリアムズ～飛行のファンタジー～、スーパーマリオブラザーズほか演奏。入場料は500円(高校生以下無料、全席自由席)。入場券は磐田市情報館または団員へ。当日券あり ㊟磐田吹奏楽団・団長 加藤 ☎090-8459-5284

ためしてみよう! およこ実験教室

①6月30日(日): 添加物の実験 ②7月14日(日): せっけんと合成洗剤のワイレ実験。いずれも10時～正午、見付交流センター1階調理室で。対象は主に小学生の親子。①②両方の参加も可。定員は各回8組程度。参加費は無料。申し込みは電子申請または参加者氏名、希望日、電話番号、託児希望の有無(先着2名、希望の場合は年齢)を記載の上、Eメール(seikatsuiwata

2024@gmail.com)で生活クラブ静岡 磐田準備会・^{ほらみいし} 孕石へ



▲電子申請

日本語ボランティア養成講座 全8回

7月7日(日)、13日(土)、21日(日)、27日(土)、9月14日(土)、21日(土)、10月5日(土)または13日(日)(教室で実践)、19日(土)、午後1時30分～4時、ワー

クピア磐田他で。対象は日本語教室に関心があり、修了後、ボランティアとして参加できる人。やさしい日本語で外国人と対話する方法、地域日本語教室の意義・役割を学びます。定員は30人。参加費は無料。申し込みなど詳しくは6月30日(日)までに協会ホームページまたは電話で(一社) 磐田国際交流協会(☎37-4988)へ



▲ホームページ

第48回磐田市書道連盟展

7月17日(水)～21日(日)午前9時～午後4時、中央図書館1階展示室で。会員19名による年1回の展覧会 ㊟磐田市書道連盟・太田☎32-4363

会員募集

ちびちび体操教室

毎週木曜、午後4時～4時40分、竜洋体育センター2階多目的ホールで。対象は年少～小学1年生。体操したり、柔軟運動やマット、鉄棒、縄跳び、跳び箱運動を行い、体力向上を目指しながら、楽しく運動しています。会費は月2,000円。持ち物は水筒、動きやすい格好。申し込みなど詳しくは、電話またはEメール(kanae.y.k.0514@gmail.com)でちびちび体操教室・渡辺(☎090-6575-9926)へ

長野健康マージャンサークル

第2・4水曜日、午前9時30分～正午、長野交流センターで。脳トレ、仲間づくりに健康マージャンを始めてみませんか。優しく丁寧に指導します。会費は1回900円。申込不要、当日直接会場へ。まずは見学にどうぞ ㊟長野健康マージャンサークル・原 ☎090-7045-3093

磐田民謡会

一緒に楽しく踊りませんか

毎月第2・第4日曜日、午後1時30分～3時30分、中泉交流センターで。初心者大歓迎。会費は月500円。申し込みなど詳しくは、磐田民謡会・鈴木(☎32-1768)へ

運動能力開花塾&ソフトテニスクラブ

運動能力開花塾: 火曜または金曜
①園児クラス: 午後3時20分～4時20分 ②小学生クラス: 午後5時20分～6時50分

ソフトテニスクラブ: ①経験者: 火曜 ②初心者: 金曜、午後7時～9時。対象は小学5年～中学3年生。

共通: ふれあい交流センター体育館で。いつでも体験可。会費は月5,500円。申し込みなど詳しくは、タカ・スポーツクラブ高橋(☎090-1090-1074)へ

その他

静岡産業大学「蒼樹祭」

フリーマーケット出店者募集

11月3日(日)、午後1時～4時、静岡産業大学磐田キャンパス 第1スポーツセンターで。参加費は1ブース(2メートル×2メートル)500円。1組あたり4ブースまで。募集締切7月31日(水)。申し込みは電話またはEメール(gakuyuukai.furima@gmail.com)で静岡産業大学 学友会・樋渡(☎080-1555-1369 ※火曜午後3時10分～7時、木曜午後5時～7時)へ

7月の相談窓口 & 救急医療情報

市民の相談・意見などの総合的な窓口として、**市民相談センター**（本庁舎1階 ☎0538-37-4746）をご利用ください。
★は12:00～13:00を除く ※原則、祝日は休み（結婚相談を除く）

市役所での相談

☎ 市民相談センター ☎37-4746		
弁護士法律相談	4日(木) 11日(木) 18日(木) 25日(木)	13:30 ～17:00
※定員7組。予約制(予約受付は原則開催日の1週間前の木曜日から。予約は原則電話のみ受付8:30～17:15)		
司法書士 相続・登記相談 県司法書士会浜松支部主催	2日(火) 16日(火)	13:30 ～16:30
※定員6組。予約制(6月25日(火)から予約受付。予約は原則電話のみ受付8:30～17:15)		
公証人 遺言・約束相談	23日(火)	13:30 ～16:30
※定員6組。予約制(7月10日(水)から予約受付。予約は原則電話のみ受付8:30～17:15)		
人権身の上相談	4日(木)	9:00 ～12:00
行政相談	本庁舎 8日(月) 豊岡支所 22日(月)	13:00 ～15:00
☎ 消費生活センター ☎188 (局番なし)		
消費生活相談(電話可)	毎週月～金曜日	8:30 ～17:00
※最終受付は16:00		
☎ 交通事故相談室 ☎37-2112		
交通事故相談(電話可)	毎週月～金曜日	★8:30 ～17:00
※最終受付は16:00		
☎ 浜松東年金事務所 ☎053-421-0192 (自動音声案内)		
年金相談 磐田市役所本庁舎	偶数月のみ開催します	
年金相談 浜松市浜名区役所	4日(木) 23日(火)	★10:00 ～15:00 ※要予約
☎ 外国人情報窓口 ☎37-4785		
外国人情報窓口	毎週月～金曜日	8:30 ～17:15

iプラザでの相談

☎ 福祉相談課 ☎37-4919		
くらしと仕事相談 ☎32-8880	毎週月～金曜日	8:30 ～17:15
障がい者生活相談 ☎84-6661	偶数月のみ開催します	
知的障がい者相談会 ふれあい交流室3	10日(水)	19:00 ～21:00
精神障がい者相談会 ボランティア会議室2	11日(木)	13:30 ～15:30
☎ 健康増進課 ☎37-2013またはLINE		
こころの寄り添い相談 相談室3 ※要予約	毎月第2・4 金曜日	10:00 ～12:00
☎ 子ども若者家庭センター ☎37-2018		
子ども相談 ☎35-4317	毎週月～金曜日	8:30 ～17:00
女性相談 ☎37-4844		
若者相談 ☎37-2752		

市立総合病院での相談

☎ 市立総合病院 ☎38-5000		
よろず相談	毎週月～金曜日	8:15 ～17:00
医療相談		
肝疾患相談		
医療福祉相談		
認知症相談		
各種就労支援相談		
がん相談	☎38-5286(直通)	

社会福祉協議会での相談

☎ 社会福祉協議会 ☎37-9617		
ボランティア相談	毎週月～金曜日	★8:30～17:15 16:45まで受付
福祉なんでも相談		
成年後見相談 ☎37-2792	7日(日) 13日(土) 28日(日)	9:00 ～11:15
結婚相談		
※最終受付は 終了15分前まで ☎37-4824		

ワークピア磐田での相談

☎ ワークピア磐田 ☎36-8381		
外国人総合相談 コーナー	毎週月・金曜日	★9:00～16:30
職業総合相談	毎週火～土曜日	★9:00～17:00 水曜日/13:00～17:00、 18:00～21:00 【オンライン相談(要予約)】 水曜日/19:00～20:00～
	内職相談	毎週火・木曜日 ★9:00～16:00

はじまり 窓口 (専門家 なんでも 創業相談) ※要予約 ☎30-6255	中小企業診断士	1日(月)・11日(木)・22日(月)・29日(月) 10:00～/11:30～/13:30～/15:00～
	税理士	毎週水曜日 13:00～/14:30～
	キャリアコンサルタント	2日(火)・16日(火) 18:00～21:00
	WEBとSNS相談	12日(金)・26日(金) 9:00～12:00

ひきこもり・不登校相談

ひきこもり、不登校などの
お悩みをご相談ください(予約制)

▶と き/7月23日(火)午前10時～午後4時
▶ところ/磐田サポートハウス「ほっと」
(見付2386-7)

▶対 象/外出・通学に踏み出せない
中学校卒業から64歳までの
ご本人およびその家族

▶その他/電話相談は随時受付しています

☎若者相談ダイヤル ☎37-2752

その他の機関の相談

☎ 磐田地区労福協 ☎32-2706		
弁護士法律相談	27日(出)	9:30 ～12:30
※定員6組。予約受付は毎月1日から月・水・金の9時～13時		
☎ ライフサポートセンターしずおか ☎33-3715 (転送電話対応)		
暮らしの中の 何でも相談	毎週月～金曜日	9:00 ～17:00
☎ 連合静岡労働相談ダイヤル ☎0120-154-052 (電話相談のみ)		
労働相談	毎週月～金曜日	10:00 ～17:00
☎ 県西部健康福祉センター ☎37-2252 ※要予約		
精神保健福祉 総合相談	18日(木)	9:30 ～11:30
高次脳機能障害 医療等総合相談会	偶数月のみ開催します	
☎ 県認知症コールセンター ☎0120-123-921 (電話相談のみ)		
認知症コールセンター	毎週月・木・ 土・日曜日	10:00 ～15:00

夜間・休日急患診療

磐田市急患センターへは
電話をしてから行きましょう

▶ところ/上大之郷51
【夜間(月～土曜日)】
▶受付時間/午後7時15分～10時00分
▶診療科目/内科・小児科
【昼間(日曜・祝日のみ)】
▶受付時間/午前8時45分～11時30分
午後1時45分～4時30分
▶診療科目/内科・小児科・外科
※上記の時間以外は市立総合病院へ

☎磐田市急患センター ☎32-5267

静岡子ども救急電話相談

平日・土曜・日曜・祝日 毎日24時間対応
固定電話(プッシュ回線)、携帯電話 #8000
IP電話、固定電話(ダイヤル回線)
☎054-247-9910へ

いじめ・不登校電話相談

子どもたち、保護者の方、お気軽に
ご相談ください(毎週月～金曜日)

子ども若者家庭センター ☎35-4317
▶受付時間/午前8時30分～午後5時
磐田市学校教育課 ☎37-4923
▶受付時間/午前8時30分～午後5時15分
教育支援センター(あすなろ) ☎33-5198
▶受付時間/午前8時30分～午後5時
※「あすなろ」は不登校相談のみ

みんなで子育て



子育て支援センター

とこやう

見付23553-1(磐田北幼稚園内)
☎37-18888
月～金曜9時～12時45分、14時～16時 ※祝日休

●とこやうタイム／11時20分～、15時45分～
★乳児期・幼児期／開館時間内いつでも
は 23日(火)10時～11時
保 16日(火)10時～11時

ぽつけ

高丘162-1(子育てセンターとみがおか内)
☎35-2546
月～金曜9時～12時、13時～16時 ※祝日休

★乳児期・幼児期／9日(火)・30日(火)14時～
◆言葉の相談／18日(木)13時～
◆はじめてママさん／24日(水)14時～
は 19日(金)14時～15時
保 30日(火)14時30分～15時30分

ほのぼの

南島164-1(子育てセンターみなみし内)
☎55-6171
月～金曜9時～12時、13時～16時 ※祝日休

●ほのぼのタイム／11時45分～
★乳児期・幼児期／9日(火)・30日(火)の開館時間内いつでも
◆言葉の相談／18日(木)10時～
保 30日(火)10時～11時

エンジェル

国府台84-3(ここのとり保育園内)
☎32-4732
月～木曜8時30分～13時30分 ※祝日休

●あそぼうエンジェル／11時～
★乳児期・幼児期／2日(火)9時45分～
◆ベビーマッサージ&おしゃべり会
毎週火曜10時～※2日・16日を除く
◆誕生会／2日(火)11時～
◆エンジェルリトミック／11日(木)
は 16日(火)9時45分～10時45分
保 2日(火)9時45分～10時45分

のびのび

上大之郷51(急患センター内)
☎37-4102
毎日9時30分～17時30分 ※木曜休

●おはなしポケット／11時～、15時～
★乳児期・幼児期／開館時間内いつでも
◆子育て講座「あなたにとって大切なものは何？」／3日(水)10時～
◆県外出身ママの交流会／10日(水)10時～
◆臨時休館／19日(金)
は 26日(金)13時30分～14時30分
保 9日(火)10時～11時

【であいのひろば】

10時～11時30分
※各地に出張して活動します
予 高岡交流センター／2日(火)
予 豊田東交流センター／5日(金)
予 福田南交流センター／19日(金)
予 池田交流センター／25日(木)

あいあい

吉貫地76-5(豊岡中央交流センター内)
☎0539-163-0047
火～土曜9時～11時45分、13時～16時 ※祝日休

●おいでおいでばあっ！／11時20分～
★乳児期・幼児期／開館時間内いつでも
◆おはなし会／13日(土)11時10分～
◆赤ちゃんいらっしやい／19日(金)13時30分～
◆お楽しみ会／5日(金)11時10分～
◆赤ちゃん計測と本のおはなし会／31日(水)10時30分～
は 12日(金)10時30分～11時10分
保 12日(金)9時30分～10時15分

ふわっと

福田中島55(福田こども園内)
☎58-1566
月～金曜9時～11時45分、13時～16時 ※祝日休

●ふわっとタイム／11時20分～、15時45分～
★乳児期・幼児期／開館時間内いつでも
は 26日(金)13時30分～14時30分
保 11日(木)10時～11時

ごどもの家

岡783-1(竜洋交流センター内)
☎66-9000
火～土曜9時～11時45分、13時～16時 ※祝日休

●ひまわりっこ／11時5分～
★乳児期／毎週金曜13時～
★幼児期／3日(水)9時～11時
◆おたのしみ会／4日(木)10時50分～
は 9日(火)9時45分～10時45分
保 3日(水)9時30分～10時30分



子育て情報は「母子モ」アプリ「母子モ」をご利用ください。

- 予 … 【予約が必要】
- … 【ふれあい遊び】
- ★ … 【計測日】
- ◆ … 【お知らせ】
- は … 【はじめてのいっぽ】
- 保 … 【保健師相談日】

※「はじめてのいっぽ」開催中は貸し切りのため予約の方のみの利用となります

みちるーむ

前野2575(龍の子幼稚園内)
☎35-5144
月～金曜8時30分～14時30分 ※祝日休

●にぎにぎゆっこ／11時10分～
★乳児期・幼児期／開館時間内いつでも
◆赤ちゃんと遊ぼう／2日(火)・3日(水)10時～、先着5組※詳細はおたよりで
は 9日(火)10時～11時
保 9日(火)11時～12時

ごどもの森

城崎1丁目2-13
☎36-1311
月・火・木曜10時～15時30分 ※祝日休

●もりもりタイム／11時30分
★乳児期・幼児期／10時～、13時～
◆離乳食相談日／毎週月曜10時～(29日)月13時～14時(実施)
◆栄養相談日／11日(木)10時～、13時～
は 16日(火)13時30分～14時30分
保 16日(火)14時30分～15時30分

たっち

新井一丁目28-1
☎30-6110
火～土曜9時～16時 ※祝日休

●たっちへゴー／11時～、15時～
★乳児期・幼児期／開館時間内いつでも
◆ママと赤ちゃんびったんこ／9日(火)13時30分～
は 19日(金)13時30分～
保 19日(金)14時30分～



こころ

国府台57-17 (イプラザ内)
☎31-0115
月～金曜 9時～11時45分、13時～16時 ※祝日休

● こころこぼん / 11時30分～15時45分
★ 乳児期・幼児期 / 9時～11時20分、13時～15時40分

◆ 2日(火)10時～11時は講座開催のため貸切
【保】 19日(金)13時30分～14時30分
【保】 9日(火)13時30分～14時30分

移動子育て支援センター

はぐはぐ

☎37-2012 (こども育児家庭センター)

岩田交流センター

／4日(木)・18日(木)10時～15時

大藤交流センター

／11日(木)・25日(木)9時～14時

向笠交流センター

／12日(金)・26日(金)10時～15時

【毎回共通】

● はぐはぐタイム11時～

★ 乳児期・開催時間内ならいつでも

◆ 手形足形アートを楽しもう

【保】 18日(木)10時～11時

子育てスポット

多文化交流センター こんにちは

東新町1丁目1-8
☎35-2512
月～金曜10時～12時 ※土・祝日休



【催し】

予 はじめてのえいご / 毎週水・金曜10時30分～ ※31日を除く

※歌や遊びを通して親子で楽しみながら英語に親しもう 各先着7組

予 親子でリズムあそび / 9日(火)10時30分～

※親子で体を動かしながらスキミングを楽しむ 先着7組

ひと・ほんの庭 こころ

上新屋304
☎36-1711
9時30分～18時 ※月・第4木曜休



【お知らせ】

予 ブックススタート / 4日(木)・13日(土)午後6～8カ月くらい 市内の親子対象 (引換券持参)

予 パパとおはなし会 / 6日(土)10時30分～ 栄養士個別相談 / 7日(日)9時30分～ 定員5組

予 こころと女性相談 / 10日(水)9時30分～ 定員3組

ちいさなおなべのおはなし会 (ストーリーテリング) / 10日(水)15時～

予 心理士にこころ相談&ミニ講座 / 12日(金)相談 9時30分～ 定員4組 (講座) 10時30分～ 「イヤイヤ期、どう乗り切る？」 定員9組

プレママおはなし会 / 14日(日)10時30分～

【こころ】はなそうし手話講座 / 20日(土)10時30分～

予 外国語おはなし会 / 21日(日)10時30分～

とこころわらべうたの会 / 26日(金)10時30分～

予 ポルトガル語おはなし会 / 28日(日)10時30分～

【毎週の催し】

【こころ】のおはなし会 / 毎週水曜10時30分からは0～2歳向け、毎週日曜15時からは3～5歳向け

にこころハローワーク / 毎週水・金曜13時30分～16時

予 天体観測 / 毎週土曜19時15分～ (曇天・雨天の場合は中止)

いっしょに読もう



しんぐう すすむ / さく 福音館書店

『じゃぐちをあけると』

水って不思議で、面白い！

蛇口をあけると、勢いよく水が出てきました。流れ落ちる水に指を触れてみたら、どうなる？コップやスプーンをあててみたら？はじけて飛んだり、屋根のように広がったり、まるで生きているみたいな水のショー。ずっと見ていられそうだけど、蛇口をしっかりと閉めたら、今日はこれで、はい、おしまい。蛇口から水が出て、物に当たって形を変える。子どもたちも、普段からこんな場面を目にしていることでしょう。でも、改めて見ると不思議で飽きない、変化する水の形。この絵本は、その様子が力強い絵とシンプルな言葉で描かれています。身近な自然科学をさりげなくおもしろく意識できる絵本です。読んでいくうちに「やってみたい」とのつぶやきが聞こえてくることも。本と同じようになるか、親子でぜひ試してみてください。ただし、水濡れにはくれぐれもご注意を！

これからの季節に、とりわけぴったりの絵本です。3歳ぐらいから楽しめます。

中央図書館 ☎32-5254



Júbilo IWATA

SOCCER & RUGBY



SHIZUOKA BlueReys

ジュビロ×レヴズ



© 1993 JUBILO

サッカー

ジャーメイン良選手 月間 MVP 受賞！

ジャーメイン良選手が4月度「2024 明治安田 Jリーグ KONAMI 月間 MVP(J1)」を受賞しました。

【ジャーメイン良選手コメント】

明治安田 J1 リーグ、4月の月間 MVP に選んでいただき、ありがとうございます。

チームメイト、監督、コーチ、スタッフ、家族、そしていつも応援してくれるファン・サポーターの皆さんに感謝します。



この賞は今月勝点を積み上げた、ジュビロ磐田に関わるみんなの成果だと思います。

まだまだシーズンは続いていくので個人としてもチームとしても高みを目指して努力し、成長していきます！

サッカー

6/22C 大阪戦に ≡ JOY 来場！

6月22日(土)セレッソ大阪戦～静岡産業大学開学30周年記念マッチ～にて、指原莉乃さんがプロデュースするアイドルグループ ≡ JOY(ニアリーイコールジョイ)の来場が決定いたしました。≡ JOYの皆さまには試合前とハーフタイムに歌唱パフォーマンスを披露いただき、スタジアムを盛り上げていただきます。この機会にぜひスタジアムへご来場いただき、彼女たちのパフォーマンスをご覧ください！



ホームゲーム情報



節	開催日	キックオフ	対戦相手	会場
19	6/22(土)	18:30	セレッソ大阪	ヤマハスタジアム
20	6/26(水)	19:00	東京ヴェルディ	
22	7/ 6(土)	18:30	川崎フロンターレ	
24	7/20(土)	19:00	京都サンガFC	

ラグビー

2023-24 シーズンへの多大なるご声援ありがとうございました！！



5月5日(祝)リーグ最終戦のホストゲームをもちまして、プロラグビークラブ静岡ブルーレヴズとしての3年目のシーズンが終了いたしました。

今シーズンも磐田市の皆さまには日頃よりさまざまな場面でご協力・ご尽力をいただきました。

ヤマハスタジアムで行われた最終戦は静岡ブルーレヴズ史上最多の13,814名ものお客さまにご来場いただきました。磐田の皆さまのご理解、ご協力で毎日ハードワークを行うことができ、クラブ丸となって戦い抜くことができました。この場をお借りし、改めて感謝申し上げます。

【最終戦績】

NTT ジャパンラグビーリーグワン 2023-24 DIVISION1 リーグ戦全 16 試合
順位：8位（6勝2分8敗）

藤井監督体制として2シーズン目となる来季は、日本一に向けて着実にステップアップするシーズンにするべく、クラブの事業とチームの強化の両軸をより一層成長させてい



きたいと思います。皆さまのご期待にしっかり応えることができるチームづくりとホストゲーム運営を実現し、強く愛される世界一のプロラグビークラブを目指して参ります。

2023-24 シーズンも皆さまのご支援ご協力ご声援、本当にありがとうございました！

静岡ブルーレヴズ株式会社
代表取締役社長 山谷 拓志



アスリートのコトバ

「挑戦」



プロバスケットボールチーム
ベルテックス静岡 所属

いちかわ まさと
市川 真人 さん

僕が大事にしている言葉は「挑戦」という言葉です。小さい頃から身長には恵まれていましたが、身体の強さ、健康状態に関しては良いものとは言えませんでした。バスケットを始めた理由も体を鍛えるため、強くするためでした。高校2年生の時にU22代表に最少年で選ばれましたが、なぜ選ばれたのか、分からないぐらい自分にとって初めての「挑戦」でした。

しかし、何事にも挑戦することによって次への道が開かれると思います。自分もU22でがむしゃらに頑張った結果、多くの指導者の目に留まるようになり、気にかけてもらえるようになりました。いつ、どこで、誰が見ているか分からないので、自分が成し遂げたいこと、やってみたいことにはぜひ挑戦してみましよう。

僕自身、挑戦することによって日本代表の合宿参加、アジア競技大会への参加、たくさんの経験をこの年齢ですることができました。まだまだ、さまざまなことに挑戦したいですし、皆さんにもまず「挑戦」をして欲しいです。

どんな事でも、挑戦してみることが大事だと思います。目の前の小さいことでも大丈夫です。少しずつ、自分の叶えたいことや夢に「挑戦」してみましよう。

全国的に観光地やサービスエリアなど、人が集まる場所のトイレはきれいに整備され、洋式化はもろろんのこと、誰もが快適に利用できる空間であることが求められています。市長に就任してから、本市もまずはJR磐田駅およびJR豊田町の北口南口のトイレをリニューアルしました。また、和式トイレに座ることに苦労するシニア世代の利用が多い公共施設や、公園のトイレも、市役所内にプロジェクトチームを作り、優先順位を付けて徐々に和式から洋式に改修を進めています。

そして、何より要望の声が多いのは学校のトイレです。本市は市立小中学校32校全てにおいて、校舎のフロアごとに必ず一カ所は洋式トイレになるよう整備を進めてきました。しかし、令和4年度末時点で洋式化率が37・4%と県内市町の中で最下位ということが分かりました。早速計画を前倒し、令和7年度末に洋式化率60%という目標を設定しました。現在、普通教室のある校舎を優先して大幅に改修を行っているところです。

トイレの洋式化は、広いスペースを必要とすることや暖房便座などで電気設備の変更も伴うため、工事に時間がかかってしましますが、改修することによって、災害時に学校を避難所として利用する高齢者も安心して利用できるため、子どもたちだけではなく地域の方からも喜びや期待の声が届いています。今後、スピード感を持って、市内トイレの洋式化を進めていきます。



大クスノの下から

第37回

公共トイレのリニューアル

市長 草地博昭



子どもの低身長と

相談のタイミングについて



小児科部長
遺伝相談室長
周産期母子医療副センター長

大高 幸之助
おおたか こうのすけ

「お子さんが検診で低身長と言われた」「中学生なのに身長が低い」といった心配をお持ちの方はいませんか。今回は身長増加と相談のタイミングについて解説します。

まず成長には3つの時期があります。出生後から3歳程度までの乳幼児期、^{*}二次性徴発来前の小児期、二次性徴発来後の思春期です。

乳幼児期は最も身長が伸び、最初の1年間で25cm、4歳で出生時の2倍の約100cmとなります。この時期の成長には栄養が大切です。

次の小児期は成長がやや緩やかになり、年間平均6cmの身長増加になります。この時期は成長ホルモンと甲状腺ホルモンが重要な役割を担っています。

その後女子が平均10歳、男子が11歳半になると思春期となり成長スピードを迎えます。この時期の成長には性ホルモンが大きく関係しています。二次性徴の発来時期は個人差が大きく、発来が遅めの方は小学校

男女別 成長曲線



▲男子



▲女子

高学年の頃は小柄ですが、中学生から高校生で身長が伸びる傾向があります。このような場合、両親のどちらかまたは両方が同様の成長パターンであることが多いです。実際に低身長で受診される方の多くが、二次性徴の発来時期が遅いためによる低身長です。また最終身長は遺伝的影響が大きく、親が小柄であると、お子さんも小柄になることが多いです。最後に受診のタイミングについては、成長曲線のリンク先をお示しします。印刷して記録のある範囲で身長を記入し、曲線に沿った伸びがない場合や-2.0SDを下回る時は、詳しい検査が必要かどうかなど、かかりつけ医への相談をお勧めします。
^{*}二次性徴 成長に伴い発生する男女の性的な身体の変化

vol.88

みんな、《な》がつくね。

ふれあい交流センター センター長

袴田 恭紹
はかまた やすつぐ

子ども料理教室に参加している子どもたちの活動の中から、次のような声が聞こえてきました。「みんな、《な》がつくね」お互いの名前がわかるように、エプロンの上につけた参加者用名札を見てみると、そのグループには「ななこ」さん、「かな」さん、「まなか」さん、「りな」さんという名前が書いてあるではありませんか。子どもたちは、お互いの名札を見合せて、「本当だね」「おもしろいね」という声と共にほじける笑顔が続きました。タイミングよく講師の先生から、「チームなつちゃん、かつこいいね」と声かけられました。

いる状況や気持ちを推察し、相手に寄り添うことのできる能力のことを言うそうです。同じグループになった子の名前に、みんな《な》という文字が入っていることに気づく力。声が上がった時、一緒になつて発見を喜ぶ力。あえて力と書きましたが、まさに共感力であると思います。グループ内の発言に対して「それが、何？」という反応では、心も体も凍りつき、活動が減退してしまいます。

この会話をきっかけとして、グループの活動が活発になり、それまで、なかなか活動に入っていけなかった1年生の女の子が、一緒に活動を始めました。学校も学年も違う子どもたちが市内から集まり、一緒に料理を作っていくのですから、抵抗があるのも無理はありません。見えない糸を繋ごうとする言葉から一体感が生まれ、自分とみんなは同じであるという安心感に包まれたのでしょう。子どもも、雰囲気を一瞬で変えることのできる魔法のような力を持っています。

「あなたは、人権を尊重していますか？」と正面から聞かれると答えに窮する人が多いと思いますが、人権を尊重することは、特別なことではありません。それは、人を大切にすることであり、普段から行っていることです。いきつをしたり、話し合ったりする時に、相手のことを大切にしているのでしょうか。前述の子どもたちも講師の先生も、一緒に活動している人たちを大切にしているのが、よく分かります。誰もが持っている共感力が磨かれていけば、高まっていけば、人権に関する問題は起こらないようになっていくのではないのでしょうか。



人権 コラム



竜洋海洋公園 オートキャンプ場



いわたで遊ぼう



磐田のお楽しみ
スポットを紹介

2024 6

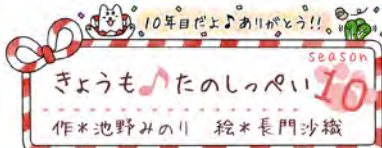

#3 ウォーターだヨ! 全員集合!

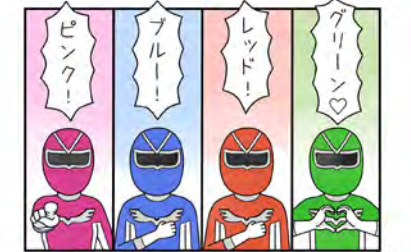

磐田の水道を守りぞく! つづく

しっぺいオフィシャルサイト

4コマまんがが作者たちが語る制作秘話 & 裏話あれこれ! 絶賛公開中! =>



イベント

開催中

クモ展



巧みに糸を操るクモや地面を歩いて獲物を探すハエトリグモ、巨大なタランチュラなど国内外約50種のクモが勢ぞろい! あなたもきつとクモの魅力という糸に絡めとられる!

時 7月14日(日)まで(木曜休園)
午前9時から午後5時まで
(最終入園は午後4時30分まで)

問 竜洋昆虫自然観察公園
☎ 0538-66-9900
施設ホームページ▶



竜洋海洋公園オートキャンプ場は、天竜川と遠州灘の大自然に囲まれ、広々とした敷地に鮮やかな緑の芝生と空がどこまでも続く、開放感あふれるスポットです。

日本オートキャンプ協会から最高位の「星5認定」を受けている全国でも数少ないキャンプ場で、近年、キャンプブームの火付け役の一つになった漫画「ゆるキャン△」(作者:あふろ 出版社:芳文社)の物語の舞台として登場したことで有名です。

設備が整い、レンタル品も充実していることから、キャンプ初心者にもおすすめです。わからないことは、スタッフが丁寧に教えてくれますよ。



▲カフェレストラン「ルボ」

近隣の「しおさい竜洋」には大浴場やレストランが備わり、公園では子ども連れにも最適な大型遊具や展望台など充実した設備で快適に楽しめます。

キャンプ場の土日利用は早めの予約がおすすめです。平日割引適用日はお得な料金で利用できます。ぜひ一度、遊びに行ってみてはいかがでしょうか。



▲遊具広場



▲夕焼けのグラデーションと掛塚灯台

竜洋海洋公園オートキャンプ場
磐田市駒場 6866-10

☎ 0538-59-3180
FAX 0538-59-3181



ご予約はホームページから▲
※大浴場とレストランは木曜定休

4/28 音楽好きが大集結

大迫力の音楽を奏でる 265 人の参加者たち

音楽愛好家であれば、誰もが自由に参加できる「第 19 回自由演奏会 in 磐田」が、アミューズ豊田で行われました。参加者は当日配られた楽譜に目を通し、リハーサルを経て本番に臨みました。この日、1日限りのセッションに年齢も経験もさまざまな参加者が集い、「東京ブギウギ」「青と夏」「さくらのうた」など 6 曲を演奏しました。沸き起こる手拍子と一体となり、大迫力の音楽が会場を包みました。

4/26 長年の功績に感謝

表彰された市政の功労者たち

磐田市の公益に寄与し、市政の進展に特に功績のあった 4 人の方々が功労者として表彰されました。草田市長は表彰状と功労章（バッジ）を授与すると、一人一人の功績に触れ、「長年のご尽力に感謝し、また、皆さまを支えてくださったご家族や周囲の方々にも感謝申し上げます」と言葉を贈りました。4 人はそれぞれの活動の思い出や今後の市政に対する期待などを話してくれました。

5/2 磐田中部小で訪問歴史教室

火おこしを体験する子どもたち

磐田中部小学校で訪問歴史教室が行われ、6 年生が参加しました。子どもたちは、市内の遺跡から出土した石器や土器、パネルなどを見ながら磐田の歴史について説明を聞きました。その後、職員の指導を受けながら火おこしと弓矢を体験しました。獲物に見立てた段ボールに向かって矢を放つ弓矢の体験では、矢が的中するたびに大きな歓声が上がりました。

4/28 見付宿場通り華やかに

遠州大名行列とそれに続く葵使

「第 22 回いわた大祭り遠州大名行列・舞車」が見付宿場通りで行われました。

今年は京都にある上加茂神社から徳川家康公へ「葵」を献上していたという話にちなんで、遠州大名行列に「葵使」が初めて参加しました。江戸時代の衣装を身にまとった遠州大名行列の一行が「下に一、下に」の掛け声に合わせてゆっくり見付の通りを進むと、観客は足を止めて見入っていました。



5/12 豊田わくわくフェスタ 2024



ダンスを披露する子どもたち

アミューズ豊田と周辺施設で「豊田わくわくフェスタ 2024」が行われました。アミューズ豊田の駐車場にはキッチンカーがならび、パトカーや白バイ、自衛隊の特殊車両などが展示されました。アミューズ豊田の屋内では手芸のワークショップや長藤写真コンテストの授賞式、子どもたちのダンス披露など誰もが楽しめる要素が盛り込まれたイベントとなりました。

5/5 青空の下 レヴウォーキング



ゴール地点で迎える中山選手と杉本選手

静岡ブルーレヴズのホスト最終戦にあわせて「みんなで歩こう！レヴウォーキング」が開催されました。JR 御厨駅北口から試合会場のヤマハスタジアムまで歩いて応援に行くイベントで、青空の下 2,000 人を超えるファンが参加しました。

ヤマハスタジアムのレヴニスタ広場では、「たのしーっぺい！シン・健幸チャレンジ」アプリのダウンロードキャンペーンも同時に開催されました。

5/14 電気の力を体験



電動アシスト自転車を体験する子どもたち

ワークピア磐田とヤマハ発動機(株)が共創し、将来的な技術者の育成を目的として東部小学校 6 年生を対象に「電動乗り物教室」を開催しました。当日は理科の授業内容に合わせて、体育館で電動アシスト自転車と電動車椅子を実際に試乗して電気の力を体験しました。また、理科室では 10 円玉や食塩水などのさまざまな材料を使って電気を発生させる実験を行いました。

5/10 読む人に勇気を届けたい



小寿々さんを中心に微笑む横山さんご家族

筋痛性脳脊髄炎を患う横山^{こまつ}小寿々さんが、自身の体験を記した著書「奇跡を、生きている」を市に 100 冊寄贈しました。きっかけは、娘の綾乃さんが、生きづらさを抱える人たちに勇気を届けられればと市長に手紙を送ってくれたことです。寄贈にあたり小寿々さんは「この病気になってつらいこともありましたが、色んな人に会うこともできました」と笑顔で話してくれました。



1人分当たり【エネルギー 121kcal】
たんぱく質 4.9g 脂質 7.3g カルシウム 24mg 鉄 0.6mg 食塩相当量 1.8g

■材料 (4人分)

- ナス……………3本
- ピーマン……………2個
- ミディマト……………4個
- ツナ缶……………1個
- カレーパウダー……………小さじ1/2
- 塩麹……………大さじ2
- 油……………大さじ1
- 水……………大さじ1

■作り方

- ①ナスは一口大に乱切り、ピーマンは一口大、ミディマトは4等分にカット。
- ②ボールでAを合わせておき、ツナ缶は油を切る。
- ③油を入れて温まったフライパンでナスを1分加熱し、水、ピーマン、ミディマトを加えて2分ほど炒めて火を止める。
- ④Aの入ったボールに③とツナを入れてよく混ぜる。

POINT

水分が出やすく、油をよく吸うナスは、水を入れて蒸し焼きにすると、早く火が通って美味しくできます！

これから季節にぴったり！
彩り夏野菜の
おかずサラダ
夏野菜をたっぷり使った
ご飯がすすむサラダです！



イワタノ ゴハン

IWATA no GOHAN

クックパッドで
レシピを
チェック！



メニュー考案者

ベジータな料理家
山内美穂さん



調理動画を磐田市
公式YouTube
チャンネル「磐田
TV」で公開中！



▲磐田TV

多数のメディアにも取り上げられたことのあるベジータな料理家・山内さん(市内在住)考案の夏野菜に塩麹とカレーパウダーを組み合わせた、相性抜群なメニューです。

ベジータな料理家・山内さん考案メニュー

編集 後記

職場で結婚の報告をしようと思っていたところ、先に直属の後輩から結婚の報告がありました。入籍日も2日違いということで、びっくりしたとともに嬉しい気持ちでした。後輩も自分もおめでとうございます。後輩とともに、今後も広報業務を頑張っていきたいと思います。⑦

広報 クイズ

磐田市を含む静岡県西部で織られている織物の総称を指す言葉は？

- ① 静岡織物
- ② 遠州織物
- ③ 磐田織物

今月のプレゼント

図書カード 1,000円分 …10名様

4月号の結果

答えは『③206cm』でした。

(応募総数318通)

当選発表は賞品の発送をもって代えさせていただきます。

【応募方法】 正解者の中から抽選でプレゼントが当たります。

7月17日(水)までに、はがき(当日消印有効)、FAXまたは電子申請で、クイズの答え、住所、氏名、年齢、電話番号、広報いわたへのご意見を記入し、広報広聴・シティプロモーション課(〒438-8650 国府台3-1 FAX32-3946)へ



▲電子申請